

県の出資等に係る法人の経営状況について

1	公益社団法人 ひょうご農林機構	・ ・ ・ ・ ・	2
2	公益財団法人 兵庫県営林緑化労働基金	・ ・ ・ ・ ・	69

令和 5 年 9 月

農 林 水 産 部

公益社団法人 ひょうご農林機構

I 総括

法人名 公益社団法人 ひょうご農林機構		所在地	神戸市中央区下山手通5丁目 7-18	
設立年月日	昭和37年3月31日	所管課	農林水産部 林務課	
設立目的 農村地域づくり支援、農業の担い手育成、農地有効活用の推進、農業委員会に対する支援、「楽農生活」の実現、森林の整備、緑地保全及び人と森林とのふれあいの促進に関する事業を行い、農林業の振興、農山村地域の発展、森林の有する多面的機能の保全、環境緑化の創造及び自然と人との共生を図り、調和ある県土の発展と県民の福祉の向上に寄与すること				
出資金等	683,811,513円			
うち本県出資金の額	5,000,000円 (出資比率 0.73%)			
主な出資(出捐)団体	市町 223,301,385円、農林業団体 218,925,172円 その他 236,584,956円(内県から旧公社への出資金等 223,351,385円)			
役職員の状況	役員数	役員数 19人 常勤 4人(うち県派遣 1人、その他 3人) 非常勤 15人(うち県派遣 0人、その他 15人) 職員数 161人(うち県派遣 24人、その他 137人)		
		職・氏名		
	代表者	理事長	寺尾 俊弘	常勤
	その他の役員	兵庫県農業会議会長	荒木 一聡	非常勤
		常務理事	池田 文和	常勤
		〃	時里 文崇	常勤
		〃	中島 達也	常勤
		理事	中村 良祐	非常勤
		〃	藤原 久和	非常勤
		〃	廣納 正	非常勤
		〃	馬田 禧紹	非常勤
		〃	藤岡 勇	非常勤
		〃	富田 健次	非常勤
		〃	石川 憲幸	非常勤
		〃	野村 俊彰	非常勤
		〃	岡村 良文	非常勤
		〃	越田 謙治郎	非常勤
		〃	岩見 武三	非常勤
		監事	足達 和則	非常勤
〃		吉田 一男	非常勤	
〃	船田 穰	非常勤		

組 織 概 要 理事長 (1名)

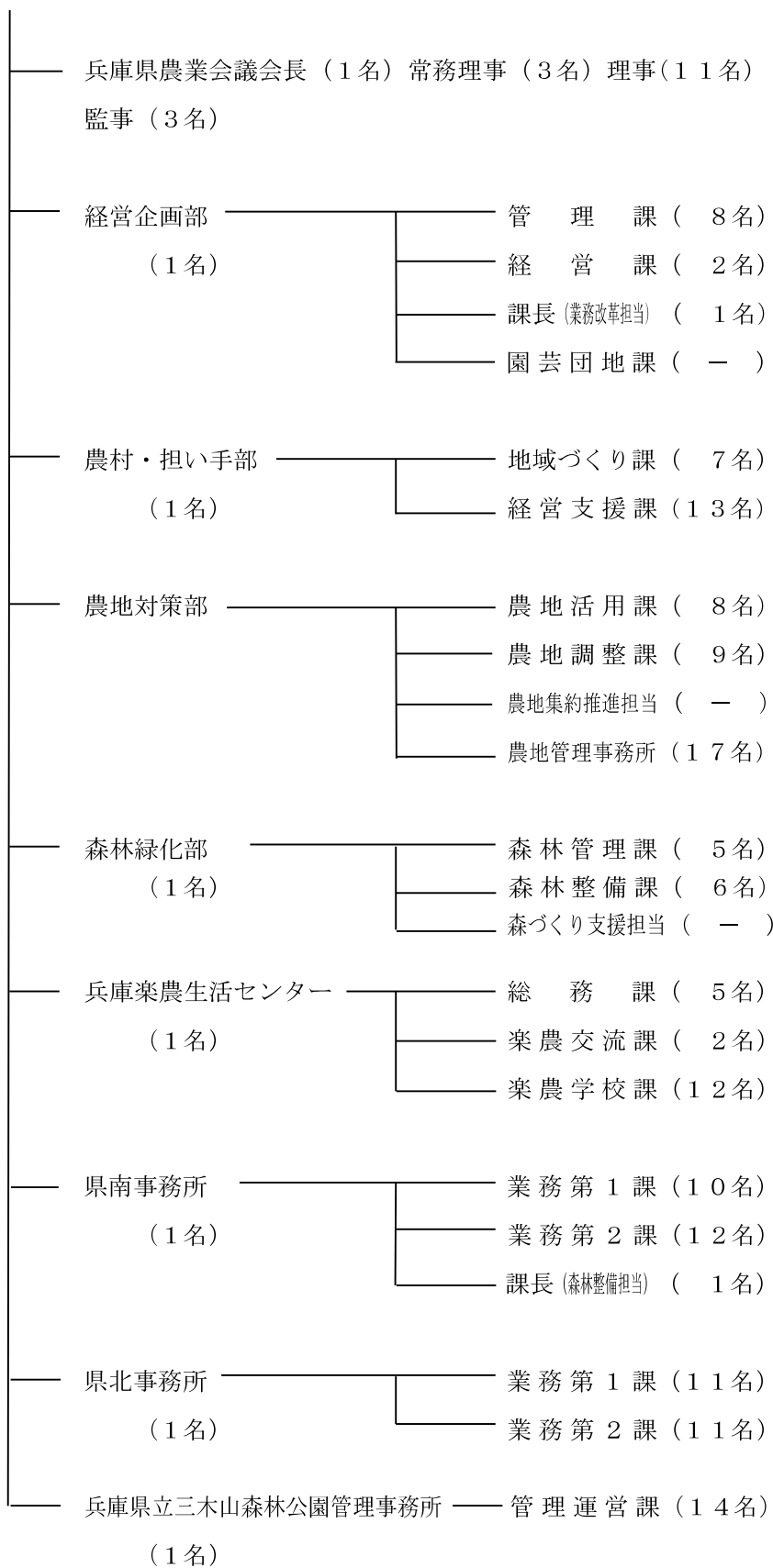

注 併任職員は除く。

II 決算状況について

1 令和4年度事業の概要

(1) 総括的事項

当法人は、農村地域づくり支援、農業の担い手育成、農地有効活用の推進、農業委員会に対する支援、「楽農生活」の実現、森林の整備、緑地保全及び人と森林とのふれあいの促進に関する事業を行い、農林業の振興、農山村地域の発展、森林の有する多面的機能の保全、環境緑化の創造及び自然と人との共生を図り、調和ある県土の発展と県民の福祉の向上に寄与することを目的とする。

この目的を達成するため、法人自ら徹底した経営の合理化・効率化努力を継続しながら、県、市町、農業委員会、JA、森林組合等との連携を強化しつつ、「農」・「林」一体となった農山村の総合的な地域づくりに資する事業に取り組んだ。

農村地域づくり事業では、市町が地域の将来計画を策定するにあたり、機構事業等の一体的活用の提案等による支援などを行った。

農業の担い手育成事業では、就農から経営の発展段階まで、就農者の就農段階に応じた担い手の育成等を行った。

農地の有効活用推進事業では、農地中間管理機構として、農業委員会との連携を強化するなど、担い手への農地の一層の集積・集約化に向けた取組を行い、農地中間管理事業を実施した。

農業委員会支援事業では、農業委員会ネットワーク機構として農地制度の適正執行や農地利用の最適化推進などにかかる農業委員会活動の支援等を行った。

分収造林事業では、経済性・公益性に応じた適切な森林管理を実施するとともに、経済林での主伐等による販売収益確保や、二酸化炭素吸収量をクレジットとして国が認証し売買できるJクレジット制度の活用について、クレジットの発行・販売方法の検討に取り組んだ。

森林整備事業では、機構の持つ森林造成・緑化等の技術を活かし、県等と連携して「災害に強い森づくり」、「新ひょうごの森づくり」等の事業を積極的に展開した。

兵庫県から指定を受けた兵庫楽農生活センターと県立三木山森林公園の管理運営では、新型コロナウイルス感染症への対応に配慮しながら各種事業やイベント等を実施した。

(2) 事業実績等具体的事項

ア 農村地域づくり・農業の担い手育成事業

(ア) 農村地域づくり事業

a 農村地域づくり支援事業

地域の特徴を生かした農村づくりへの市町の取り組みを支援するため、地域に寄り添い地域の将来像をサポートする人材の育成支援を行うとともに、市町が地域の将来計画を策定するにあたり、①当法人の各種事業等を一体的に活用する提案や、②地域の課題に応じた専門家の斡旋支援、③担い手不足の地域には参入を希望する新たな担い手を地域へ誘導するなど、農村地域づくり及び農業の担い手を育成した。

事業内容	事業費(円)
農村地域づくり支援 (いきいき農地バンク方式推進、農村地域づくり支援)	2,936,000
棚田地域への支援(交流・学習会の開催、専門家派遣)	1,384,000

b 都市農村等交流事業

都市と農村の交流を促進するため、ボランティア活動の受け入れを希望する地区等(「ふるさとむら」)に対する農村ボランティアの募集等の活動支援、及び県内の各種団体等が体験や研修活動の実施に必要なバス借上げ経費の一部助成を行った。

事業内容	事業費(円)
農村ボランティアの募集・登録	2,016,000
グリーン・ツーリズムバス等運行支援 (グリーン・ツーリズムバス、消費地探訪バス、わが町PRバス、農山村応援活動バス)	2,991,000

(イ) 農業の担い手育成事業

就農相談窓口のひょうご就農支援センターを核に、農業後継者育成事業との一体的な取組により、担い手の確保・育成や、経営発展等への支援を実施した。

また、農業後継者育成事業積立資産を活用し、第2期対策として農業後継者対策事業を拡充して農業の担い手育成を加速化させた。

a 新規就農者確保・育成推進事業

新たな農業の担い手を確保・育成するため、①就農に関する相談や情報提供、研修機関への紹介や、②担い手の地域等への溶け込み支援、③労務管理、労働環境改善などの雇用側への研修等に取り組むとともに、新規就農者向けの研修施設整備に要する経費を助成した。

事業内容	事業費(円)
ひょうごの農トライアル事業、地域の担い手定着応援事業、農業後継者育成モデル事業ほか8事業	56,602,744

b 担い手の経営発展事業

次代の地域農業を担う青年農業士等の若手農業者の活動支援に加え、新たに、親元就農する新規就農者の経営の安定化や発展を支援するため、施設・機械整備等に要する経費を助成した。

また、①若手農業者が企業的経営管理方法等の知識を修得するための研修会を開催、②法人化に向けた中小企業診断士等の専門家を派遣、③集落営農組織等の経営基盤の強化を図る各市町への助成を実施した。

事業内容	事業費(円)
農業後継者経営発展事業(第2期拡充事業)、ひょうご担い手MBA塾開設事業、農業経営法人化支援総合事業ほか4事業	118,174,978

c 農福連携推進事業

地域の高齢化がさらに進行するなか、多様な人材の農業参画を図るとともに、障害者の社会参画を実現する取組として「農福連携」に取り組んだ。

事業内容	事業費(円)
農福連携研修会、農福連携マッチング、農福連携相談等対応	6,728,000

イ 農地の有効活用推進事業

(ア) 農地中間管理事業

「農地中間管理事業の推進に関する法律(平成25年法律第101号)」に基づき、兵庫県知事から農地中間管理機構の指定を受け、農地中間管理事業を実施した。

事業内容		戸数・経営体数	事業量	事業費(円)
農地中間管理事業による貸借	借受	2,968戸	812ha	177,262,518
	貸付	874経営体	816ha	

(イ) 農地中間管理機構の事業の特例(売買事業)等

規模縮小する農業者から農地を買入れ、規模拡大を目指す認定農業者等に売渡しを行ったほか、農作業受託で規模拡大を目指す認定農業者等に資金の貸付を行った。

事業内容		件数	事業量	事業費(円)
農地中間管理機構の事業の特例(売買事業)	買入	10	5.9ha	16,526,478
	売渡	10	5.9ha	
農作業受託促進事業	新規	0	0ha	
	継続	2	11.0ha	

ウ 農業委員会支援事業

「農業委員会等に関する法律」に基づき、兵庫県知事から農業委員会ネットワーク機構の指定を受け、農地制度の適正執行や農地利用の最適化推進などにかかる農業委員会活動を支援した。

(7) 兵庫県農業会議関係事業

農業委員会支援のための諸事業等に取り組むため、市町農業委員会長、農業団体役員等を会員とする内部組織兵庫県農業会議において、下表の委員会等を開催・運営し、農業委員会ネットワーク業務の推進方針や事業実施計画の検討・提案等を行った。

事業内容	事業費(円)
常任委員会、農地委員会、担い手・企画委員会、 農業委員会会長・事務局長会議	13,962,376

(4) 農業委員会支援のための諸事業

農業委員・農地利用最適化推進委員を対象とした研修や農業委員会活動事例の収集・提供等を行い、農業委員会活動の強化を図った。

事業内容	事業費(円)
農業委員会活動強化事業、農地利用集積支援事業、農業者年金 事業ほか4事業	33,953,143

エ 「楽農生活」推進事業

(7) 兵庫楽農生活センター管理運営事業

a 施設の管理運営、広報等

兵庫県から指定管理を受け、県民の誰もが「農」に関する様々な体験や学習、実践を通じて、自然と親しみ、自然と共に生きることを実感しながら、食と「農」を楽しむことができる「楽農生活」の実現に資するため、各種事業を進めている。

プロポーザルにより運営参画している民間事業者や地元農業者グループ等と緊密に連携・協働し、年間を通じて質の高い多彩な体験事業を実施し、賑わいがあり、何度も訪れたいくなるような感動や魅力を備えた施設（面積約 14ha）として管理運営業務を実施した。

事業内容	事業費(円)
管理運営業務、広報・普及啓発業務	41,105,648

b 楽農学校等事業

「楽農生活」の実現に向けて、県民誰もが気軽に「農」の大切さを学び、体験し、実践できるよう、人材の育成や学習を支援する「楽農学校事業」や農作物栽培、加工、食などの体験・交流を支援する「楽農交流事業」等を実施した。

事業内容	事業費(円)
楽農学校事業（生きがい農業コース、就農コース、有機農業塾）、 楽農交流事業（親子農業体験教室）、新規就農者確保事業	27,457,000

(4) 市民農園の推進

「楽農生活」を普及・推進するため、市民農園の利用促進活動を実施した。

区分	事業内容	事業費(円)
市民農園推進事業	市民農園の利用案内などの情報提供等	200,000

オ 分収造林事業

昭和 37 年から森林所有者に代わって造林した森林 19,395ha について、経済性・公益性から「経済林」「環境林」「自然林」に区分し、森林状況等に応じて、主伐、利用間伐、保育等を実施した。

特に、ロシア・ウクライナ情勢や円安等の影響による木材価格の変動がある中で、収穫時期を迎えた経済林を中心とした利用間伐とヒノキの主伐において、事業量の拡大による収益の確保に向け、2 ヶ年施工を最大限に活用して実施した。

また、二酸化炭素吸収量をクレジットとして国が認証し売買できる J-クレジット制度の活用については、令和 3 年度末にプロジェクト登録が完了し、令和 4 年度の認証制度の改正を踏まえ、クレジットの発行・販売手法の検討を行い、引き続きカーボンニュートラルへの取り組みを進めている。

一方、収益が見込めない自然林約 2 千 ha について、土地所有者と分収契約の施業除地協定の手続きを着実に進めた。

(ア) 主間伐事業等

a 収入

区 分	事 業 量	販 売 額 (円)
主 間 伐 等	314.71 ha (370.98 ha)	478,934,008
主 伐	6.85 ha (9.45 ha)	
利 用 間 伐	307.86 ha (361.53 ha)	
立 木 補 償	0.22 ha	693,400
計	—	479,627,408

(注 1) 販売額には補助金収入 200,692,922 円を含む

(注 2) () 書きは外数で、令和 4・5 年度の 2 ヶ年施工分

b 経費

区 分	内 容	事 業 費 (円)
主 間 伐 等	伐採搬出費等	325,152,636
立 木 補 償	調査費等	95,000
計	—	325,247,636

(イ) 再造林

区 分	事 業 量	事 業 費(円)
植 栽	5.68 ha	4,176,700
獣 害 防 止 柵	2,842 m	8,758,200
計	—	12,934,900

(ウ) 保育事業

区 分	事 業 量	事 業 費(円)
間 伐	85.90 ha	15,811,400
木 起 し	2 箇所	154,974
計	—	15,966,374

(エ) 作業道の開設等

区 分	事 業 量	事 業 費(円)
作 業 道 開 設 等	58,966 m	144,233,626

(オ) 施業除地協定の推進

マツの植栽地など広葉樹に樹種転換が進んでいる自然林について、将来的に収益が見込めない施業除地として、順次土地所有者に説明を進め、施業除地協定を締結した。

[全体計画(R2~R7)：2,000ha、R4実績：860ha(累計：1,742ha)]

カ 県営分収育林事業

森林所有林による間伐等の管理が行われず放置された生育途中のスギ・ヒノキ人工林 2,360ha について、公益的機能と経済価値の高い 100 年生の森林を造成するため、利用間伐や作業道を開設した。

(ア) 利用間伐事業

a 収入

区 分	事 業 量	販 売 額 (円)
利 用 間 伐	13.73 ha	39,360,573
立 木 補 償	0.04 ha	76,780
計	—	39,437,353

(注) 販売額には補助金収入 8,912,500 円を含む

b 経費

区 分	内 容	事 業 費 (円)
利 用 間 伐	伐採搬出費等	19,127,466
立 木 補 償	調査費等	38,000
計	—	19,165,466

(イ) 作業道の開設等

区 分	内 容	事 業 費 (円)
作 業 道 開 設 等	3,535 m	7,522,900

キ 県有林等の管理等受託事業

県民の身近な森として利活用している県有林や、乱開発等を抑止するために県が取得した県有環境林において、林内の巡視や危険木の伐採等の維持管理を実施した。

区 分	箇 所 数	面 積	事 業 費 (円)
県 有 林 〔巡視・施設修繕等〕	10	275.41 ha	22,303,600
県 有 環 境 林 〔巡視・森林保全等〕	11	1,203.96 ha	29,793,069
計	21	1,479.37 ha	52,096,669

ク 森林整備事業

森林の防災機能の強化を図るため、県民緑税を活用した「災害に強い森づくり」事業の基本計画調査、整備造成工事を実施した。

(ア) 緊急防災林整備（溪流対策）

区 分	箇所数	事業量	事業費(円)	備 考
基本計画調査	20	220 ha	79,825,680	豊岡市ほか8市町
整備造成工事	32	244 ha	354,800,978	佐用町ほか8市町
計	—	—	434,626,658	

(イ) 里山防災林整備

区 分	箇所数	事業量	事業費(円)	備 考
基本計画調査	19	277 ha	143,419,200	丹波市ほか12市町
整備造成工事	22	304 ha	407,288,200	多可町ほか15市町
計	—	—	550,707,400	

(ウ) 野生動物共生林整備

区 分	箇所数	事業量	事業費(円)	備 考
基本計画調査	12	348 ha	118,706,500	加西市ほか11市町
整備造成工事	12	400 ha	195,495,190	三田市ほか11市町
計	—	—	314,201,690	

ケ 緑化事業

人工林の適正な管理や里山林の再生等をめざす「新ひょうごの森づくり」を推進するため、間伐や里山林整備、再造林等の整備事業を行う市町等に対して、緑化基金を財源とした補助金交付事務を実施した。

また、治山事業（保安林整備）や砂防事業（グリーンベルト整備）、森林環境譲与税事業等を活用した森林整備事業など、県や市町が実施する事業の調査・計画策定、設計積算業務を受託した。

(ア) 緑化基金による森林の整備造成等事業

事業名	事業量	事業費(円)
「森林管理100%作戦」推進事業	545 ha	6,716,811
住民参画型里山林再生事業	207 ha	4,743,000
資源循環林造成パイロット事業	17 ha	5,672,000
協働の森づくり推進事業	1 式	1,020,000
企業の森づくり推進事業	1 式	1,226,000
計	—	19,377,811

(イ) 受託事業

区分		件数	事業費(円)
兵庫県	農林水産部	6	17,306,300
	土木部	5	29,658,200
	企業庁	2	6,488,900
市町等		8	83,615,400
計		21	137,068,800

コ 県立三木山森林公園管理運営事業

兵庫県から指定管理を受け、「人と森林との共生^{もり}」を目的に、市街地に隣接した自然豊かな森林に再生された約81haの公園において、文化・レクリエーション活動、森林環境学習などの各種事業や文化館・研修館等の施設管理業務を実施した。

園内の森林については、「森林の若返り」を目指した森林整備を実施したほか、ナラ枯れ等の病虫害対策を実施した。また、希少な「コバノミツバツツジ群落」を維持管理していることが評価され、三木市指定文化財に指定(令和5年4月21日)された。

加えて、希少種を含む動植物などの生物多様性の保全・再生に向けて、ススキ・チガヤ草原や「チョウの森」「トンボ公園」等の環境整備を実施した。

事業内容	事業費(円)
運営業務及び維持管理業務等	142,572,636

サ 次世代施設園芸モデル団地事業

国及び兵庫県の補助金を活用して加西市に整備した「ひょうご次世代施設園芸モデル団地」について、兵庫県次世代施設園芸モデル団地運営協議会の方針や兵庫県・地元市等との協力のもと、(株)兵庫ネクストファームに、施設を賃貸する事業を実施した。

区分	事業内容	事業費(円)
賃貸事業	施設等の貸付賃料の収受、土地使用料等の支払	5,384,235

[参考] 施設の概要

区分	事業内容
箇所	加西市鶉野町・野条町
規模	敷地面積 約8ha
施設	<ul style="list-style-type: none"> ・フェンロー型温室(約0.89ha×4棟/計3.6ha) ・統合環境制御設備 ・加温施設(木質バイオマスボイラー等) ・集出荷施設・倉庫等
完成	平成27年7月31日

2 令和4年度決算

I 財務諸表

貸借対照表

令和5年3月31日現在

(単位：円)

科 目	当 年 度	前 年 度	増 減
I 資産の部			
1 流動資産			
現金預金	1,668,235,053	1,735,743,384	△ 67,508,331
未収金	987,429,287	1,143,406,833	△ 155,977,546
有価証券	1,303,650,939	478,481,331	825,169,608
前払費用	1,095,840	1,372,974	△ 277,134
未成工事支出金	112,940,500	57,260,000	55,680,500
流動資産合計	4,073,351,619	3,416,264,522	657,087,097
2 固定資産			
(1) 特定資産			
森林整備関連資産	9,730,000	9,730,000	0
農地保有合理化事業積立資産	20,860,000	20,860,000	0
農業後継者育成事業積立資産	654,011,513	756,595,104	△ 102,583,591
退職給付引当資産	274,354,584	274,893,808	△ 539,224
減価償却積立資産	65,431,127	76,661,412	△ 11,230,285
資金運用積立資産	1,223,296,902	1,223,296,902	0
森林損害対策積立資産	200,000,000	200,000,000	0
緑化基金積立資産	466,535,267	0	466,535,267
次世代施設園芸モデル団地事業資産	16	16	0
特定資産合計	2,914,219,409	2,562,037,242	352,182,167
(2) その他の固定資産			
建物	18,220,321	20,441,550	△ 2,221,229
構築物	2	2	0
車両運搬具	5,604,134	7,203,007	△ 1,598,873
機械	4	4	0
工具器具備品	1,035,377	2,163,692	△ 1,128,315
土地	47,527,950	47,527,950	0
森林	66,820,697,440	66,846,809,024	△ 26,111,584
電話加入権	1,401,000	1,401,000	0
差入保証金	367,500	257,500	110,000
長期立替金	29,360,066	29,043,763	316,303
農作業受託貸付金	2,100,000	4,200,000	△ 2,100,000
就農支援資金貸付金	0	130,000	△ 130,000
出資金	360,000	350,000	10,000
投資有価証券	3,401,000,000	4,339,000,000	△ 938,000,000
その他の固定資産合計	70,327,673,794	71,298,527,492	△ 970,853,698
固定資産合計	73,241,893,203	73,860,564,734	△ 618,671,531
資産合計	77,315,244,822	77,276,829,256	38,415,566

(単位：円)

科 目	当 年 度	前 年 度	増 減
II 負債の部			
1 流動負債			
未払金	173,047,143	377,674,080	△ 204,626,937
未払費用	201,669,408	202,504,336	△ 834,928
未成工事受入金	46,822,392	7,838,920	38,983,472
前受金	8,174,500	8,279,700	△ 105,200
預り金	34,731,983	34,168,085	563,898
次期返済長期借入金	221,236,094	214,204,030	7,032,064
賞与引当金	50,998,818	50,258,781	740,037
流動負債合計	736,680,338	894,927,932	△ 158,247,594
2 固定負債			
預り保証金	1,400,000	1,400,000	0
県借入金	2,346,600,000	2,346,730,000	△ 130,000
公庫借入金	28,595,647,923	28,823,924,924	△ 228,277,001
市中金融機関等借入金	41,600,000,000	41,602,100,000	△ 2,100,000
借入金未払利息	1,264,118,858	1,264,118,858	0
退職給付引当金	274,354,584	274,893,808	△ 539,224
森林整備関連 事業預り金	790,000	790,000	0
固定負債合計	74,082,911,365	74,313,957,590	△ 231,046,225
負債合計	74,819,591,703	75,208,885,522	△ 389,293,819
III 正味財産の部			
1 指定正味財産			
出資金及び出捐金	469,046,300	537,943,349	△ 68,897,049
寄付金	214,765,213	248,451,755	△ 33,686,542
緑化基金	466,535,267	0	466,535,267
補助金	16	16	0
指定正味財産合計	1,150,346,796	786,395,120	363,951,676
(うち特定資産への充当額)	(1,150,346,796)	(786,395,120)	(363,951,676)
2 一般正味財産	1,345,306,323	1,281,548,614	63,757,709
(うち特定資産への充当額)	(787,228,029)	(798,458,314)	(△11,230,285)
正味財産合計	2,495,653,119	2,067,943,734	427,709,385
負債及び正味財産合計	77,315,244,822	77,276,829,256	38,415,566

貸借対照表内訳表

令和5年3月31日現在

(単位：円)

科 目	公益目的 事業会計	収益事業 等 会 計	法人会計	内部取引 消 去	合 計
I 資産の部					
1 流動資産					
現金預金	1,436,950,260	215,411,746	15,873,047		1,668,235,053
未収金	1,180,608,177	1,286,156	12,708,907	△ 207,173,953	987,429,287
有価証券	1,303,650,939				1,303,650,939
前払費用	1,095,840				1,095,840
未成工事支出金	112,940,500				112,940,500
流動資産合計	4,035,245,716	216,697,902	28,581,954	△ 207,173,953	4,073,351,619
2 固定資産					
(1) 特定資産					
森林整備関連 事業積立資産	9,730,000				9,730,000
農地保有合理 化事業積立資 産	20,860,000				20,860,000
農業後継者育 成事業積立資 産	654,011,513				654,011,513
退職給付引当 資産	274,354,584				274,354,584
減価償却積立 資産	65,431,127				65,431,127
資金運用積立 資産	1,223,296,902				1,223,296,902
森林損害対策 積立資産	200,000,000				200,000,000
緑化基金積立 資産	455,501,267	11,034,000			466,535,267
次世代施設園芸モデル 団地事業資産		16			16
特定資産合計	2,903,185,393	11,034,016	0	0	2,914,219,409
(2) その他の固定資産					
建物	18,220,321				18,220,321
構築物	2				2
車両運搬具	5,604,134				5,604,134
機械	4				4
工具器具備品	1,035,377				1,035,377
土地	47,527,950				47,527,950
森林	66,820,697,440				66,820,697,440
電話加入権	1,401,000				1,401,000
差入保証金	167,500		200,000		367,500
長期立替金	29,360,066				29,360,066
農作業受託貸付金	2,100,000				2,100,000
出資金	350,000		10,000		360,000
投資有価証券	3,401,000,000				3,401,000,000
その他の固定資産合計	70,327,463,794	0	210,000	0	70,327,673,794
固定資産合計	73,230,649,187	11,034,016	210,000	0	73,241,893,203
資産合計	77,265,894,903	227,731,918	28,791,954	△ 207,173,953	77,315,244,822

(単位：円)

科 目	公益目的 事業会計	収益事業 等 会 計	法人会計	内部取引 消 去	合 計
II 負債の部					
1 流動負債					
未払金	370,146,427	1,660,760	8,413,909	△ 207,173,953	173,047,143
未払費用	201,669,408				201,669,408
未成工事受入金	46,822,392				46,822,392
前受金	7,934,500	240,000			8,174,500
預り金	34,353,139		378,844		34,731,983
次期返済長期借入金	221,236,094				221,236,094
賞与引当金	48,297,215		2,701,603		50,998,818
流動負債合計	930,459,175	1,900,760	11,494,356	△ 207,173,953	736,680,338
2 固定負債					
預り保証金		1,400,000			1,400,000
県借入金	2,346,600,000				2,346,600,000
公庫借入金	28,595,647,923				28,595,647,923
市中金融機関等借入金	41,600,000,000				41,600,000,000
借入金未払利息	1,264,118,858				1,264,118,858
退職給付引当金	274,354,584				274,354,584
森林整備関連 事業預り金	790,000				790,000
固定負債合計	74,081,511,365	1,400,000	0	0	74,082,911,365
負債合計	75,011,970,540	3,300,760	11,494,356	△ 207,173,953	74,819,591,703
III 正味財産の部					
1 指定正味財産					
出資金及び出捐金	469,046,300				469,046,300
寄付金	214,765,213				214,765,213
緑化基金	455,501,267	11,034,000			466,535,267
補助金		16			16
指定正味財産合計	1,139,312,780	11,034,016	0	0	1,150,346,796
(うち特定資産への充当額)	(1,139,312,780)	(11,034,016)	(0)		(1,150,346,796)
2 一般正味財産					
(うち特定資産への充当額)	1,114,611,583	213,397,142	17,297,598	0	1,345,306,323
	(787,228,029)	(0)	(0)		(787,228,029)
正味財産合計	2,253,924,363	224,431,158	17,297,598	0	2,495,653,119
負債及び正味財産合計	77,265,894,903	227,731,918	28,791,954	△ 207,173,953	77,315,244,822

正味財産増減計算書

令和4年4月1日から令和5年3月31日まで

(単位:円)

科 目	当年度	前年度	増 減
I 一般正味財産の部			
1 経常増減の部			
(1) 経常収益			
受取入金	0	10,000	△10,000
受取入金	0	10,000	△10,000
特定資産運用益	2,139,203	2,750,781	△611,578
特定資産受取利息	2,139,203	2,750,781	△611,578
受取会費	20,041,000	20,241,000	△200,000
受取会費	20,041,000	20,241,000	△200,000
事業収益	2,114,399,286	1,915,848,401	198,550,885
農村地域づくり・農業の担い手育成事業収益	41,034,919	28,817,000	12,217,919
ひょうごの棚田保全・活性化事業収益	1,384,000	1,384,000	0
農村地域づくり・農業の担い手育成事業受講料収益	965,000	930,000	35,000
農用地中間管理事業収益	53,502,705	48,104,073	5,398,632
特例事業等収益	15,547,400	11,401,000	4,146,400
特例貸付事業等収益	6,090	0	6,090
特例手数料収益	548,074	355,010	193,064
農業委員会支援事業収益	8,162,000	9,673,950	△1,511,950
施設利用料金収益	4,849,810	4,627,009	222,801
楽農生活推進事業収益	38,866,520	42,938,765	△4,072,245
楽農生活推進事業受講料収益	10,186,750	9,783,100	403,650
主間伐収益	278,241,086	262,034,621	16,206,465
立木補償金収益	30,448,073	16,487,325	13,960,748
緑化事業収益	770,180	11,733,797	△10,963,617
緑化事業収益	1,436,604,548	1,280,273,374	156,331,174
県有林等管理事業収益	52,096,669	46,024,736	6,071,933
三木山森林公園施設活動収益	125,721,577	122,255,790	3,465,787
次世代施設園芸モデル団事業施設貸付収益	9,524,585	7,474,451	2,050,134
受取補助金等	5,939,300	11,550,400	△5,611,100
受取補助金等	1,307,748,861	1,408,584,345	△100,835,484
受取農村地域づくり・農業の担い手育成事業補助金	46,517,000	56,248,525	△9,731,525
受取農地中間管理事業補助金	123,759,813	120,837,494	2,922,319
受取農業委員会支援事業補助金	25,087,000	25,161,000	△74,000
受取楽農生活推進事業補助金	17,405,000	18,409,000	△1,004,000
受取燃料高騰対策事業補助金	3,762,000	0	3,762,000
受取造林補助金	391,761,394	359,973,576	31,787,818
受取利子補給金	438,273,290	508,633,204	△70,359,914
受取緑化基金交付金	6,506,000	63,790,330	△57,284,330
受取緑化基金振替額	13,531,811	0	13,531,811
受取公社運営費補助金	196,080,553	207,858,676	△11,778,123
受取森林整備補助金	45,065,000	47,672,540	△2,607,540
受取寄付金	102,583,591	111,495,306	△8,911,715
受取農業後継者育成事業寄付金振替額	102,583,591	111,495,306	△8,911,715
雑収益	8,211,955	12,570,603	△4,358,648
受取利息	5,120,985	5,306,786	△185,801
雑収益	3,090,970	7,263,817	△4,172,847
経常収益計	3,555,123,896	3,471,500,436	83,623,460

(單位：円)

科 目	当 年 度	前 年 度	増 減
(2) 経 常 費 用			
事 業 費	3,566,090,803	3,470,814,398	95,276,405
給 料 手 当	445,106,455	472,684,877	△27,578,422
賃 金	165,132,049	156,295,202	8,836,847
退 職 給 付 費	22,649,780	20,728,712	1,921,068
福 利 厚 生 費	116,719,237	117,883,748	△1,164,511
旅 費 交 通 費	25,866,775	22,086,597	3,780,178
通 信 運 搬 費	7,169,163	7,571,230	△402,067
減 価 償 却 費	6,987,572	13,873,802	△6,886,230
什 器 備 品 費	0	1,387,715	△1,387,715
消 耗 品 費	28,337,612	31,662,523	△3,324,911
修 繕 料	19,453,503	17,359,376	2,094,127
印 刷 製 本 費	7,998,584	7,615,977	382,607
燃 料 費	4,782,159	4,701,376	80,783
光 熱 水 料 費	26,005,527	21,332,241	4,673,286
賃 借 料	106,404,814	105,294,953	1,109,861
保 險 料	2,873,093	2,362,484	510,609
諸 謝 金	21,594,571	22,387,182	△792,611
租 税 公 課	50,918,200	46,904,360	4,013,840
支 払 負 担 金	23,433,769	62,627,277	△39,193,508
支 払 助 成 金	102,963,844	123,338,871	△20,375,027
支 払 利 息	437,438,362	453,001,927	△15,563,565
委 託 料	99,333,193	109,907,420	△10,574,227
工 事 請 負 費	1,605,297,434	1,435,471,269	169,826,165
用 地 費	15,547,400	11,401,000	4,146,400
売 上 原 価	147,582,174	134,385,950	13,196,224
分 収 交 付 金	41,900,247	39,896,530	2,003,717
雑 費	34,595,286	28,651,799	5,943,487
管 理 費	47,205,579	46,101,645	1,103,934
給 料 手 当	27,695,618	26,834,342	861,276
賃 金	1,905,644	1,771,960	133,684
福 利 厚 生 費	5,804,597	5,130,001	674,596
旅 費 交 通 費	795,852	524,796	271,056
通 信 運 搬 費	392,579	503,615	△111,036
消 耗 品 費	1,340,398	1,585,937	△245,539
印 刷 製 本 費	379,101	549,934	△170,833
燃 料 費	6,162	7,974	△1,812
光 熱 水 料 費	83,413	84,222	△809
賃 借 料	1,362,360	1,441,374	△79,014
諸 謝 金	4,458,085	4,500,500	△42,415
租 税 公 課	23,510	58,300	△34,790
支 払 負 担 金	1,275,600	1,265,600	10,000
委 託 料	693,000	748,000	△55,000
雑 費	989,660	1,095,090	△105,430
経 常 費 用 計	3,613,296,382	3,516,916,043	96,380,339
評 価 損 益 等 調 整 前 当 期 経 常 増 減 額	△58,172,486	△45,415,607	△12,756,879
森 林 振 替 額	121,470,590	98,155,331	23,315,259
評 価 損 益 等 計	121,470,590	98,155,331	23,315,259
当 期 経 常 増 減 額	63,298,104	52,739,724	10,558,380

(単位：円)			
科 目	当 年 度	前 年 度	増 減
2 経常外増減の部			
(1) 経常外収益			
固定資産売却益	459,607	0	459,607
車両運搬具売却益	459,607	0	459,607
経常外収益計	459,607	0	459,607
(2) 経常外費用			
除却損失	2	0	2
工具器具備品除却損	2	0	2
経常外費用計	2	0	2
森林振替額	0	0	0
当期経常外増減額	459,605	0	459,605
当期一般正味財産額増減額	63,757,709	52,739,724	11,017,985
一般正味財産期首残高	1,281,548,614	1,228,808,890	52,739,724
一般正味財産期末残高	1,345,306,323	1,281,548,614	63,757,709
II 指定正味財産の部			
受取緑化基金	480,067,078	0	480,067,078
一般正味財産への振替額	△116,115,402	△111,495,306	△4,620,096
当期指定正味財産額増減額	363,951,676	△111,495,306	475,446,982
指定正味財産期首残高	786,395,120	897,890,426	△111,495,306
指定正味財産期末残高	1,150,346,796	786,395,120	363,951,676
III 正味財産期末残高	2,495,653,119	2,067,943,734	427,709,385

正味財産増減計算書内訳表

令和4年4月1日から令和5年3月31日まで

科 目	公益目的事業会計						小計
	1 農村地域づくり・農業の担い手育成事業	2 農地の有効活用推進事業	3 農業委員会支援事業	4 「楽農生活」推進事業	5 森林の育成・整備に関する事業	6 兵庫県立三木山森林公園管理運営事業	
I 一般正味財産の部							
1 経常増減の部							
(1) 経常収益							
① 特定資産運用益	1,165,369	29,204	600	0	944,030	0	2,139,203
特定資産受取利息	1,165,369	29,204	600		944,030		2,139,203
② 受取会費	0	0	20,041,000	0	0	0	20,041,000
受取会費			20,041,000				20,041,000
③ 事業収益	43,383,919	69,604,269	8,162,000	49,130,530	1,773,160,556	130,313,927	2,073,755,201
農村地域づくり・農業の担い手育成事業収益	41,034,919						41,034,919
活性化事業収益	1,384,000						1,384,000
農村地域づくり・農業の担い手育成事業受講料収益	965,000						965,000
農地中間管理事業収益		53,502,705					53,502,705
特例地貸付事業収益等		15,547,400					15,547,400
特例地貸付事業収益等		6,090					6,090
特例手数料収益		548,074					548,074
農業委員会支援事業収益			8,162,000				8,162,000
施設利用料金収益				77,260		4,073,750	4,151,010
楽農生活推進事業収益				38,866,520			38,866,520
楽農生活推進事業受講料収益				10,186,750			10,186,750
主間伐収益					278,241,086		278,241,086
利用間伐収益					30,448,073		30,448,073
立木補償金収益					770,180		770,180
緑化事業収益					1,411,604,548		1,411,604,548
県有林等管理事業収益					52,096,669		52,096,669
三木山森林公園管理事業収益						125,721,577	125,721,577
施設活動収益						518,600	518,600
次世代施設園芸モデル団地事業施設貸付収益							0
④ 受取補助金等	62,208,788	172,447,288	60,283,000	58,979,867	928,235,495	1,636,000	1,283,790,438
受取農村地域づくり・農業の担い手育成事業補助金	46,517,000						46,517,000
受取農業補助金		123,759,813					123,759,813
受取農業委員会補助金			25,087,000				25,087,000
受取農業生活推進事業補助金				17,405,000			17,405,000
受取燃料高騰対策事業補助金				2,126,000		1,636,000	3,762,000
受取造林補助金					391,761,394		391,761,394
受取利子補給金					438,273,290		438,273,290
受取緑化基金交付金					5,280,000		5,280,000
受取緑化基金振替額					13,531,811		13,531,811
受取公社運営費補助金	15,691,788	48,687,475	35,196,000	39,448,867	34,324,000		173,348,130
受取森林整備補助金					45,065,000		45,065,000
⑤ 受取寄付金	102,583,591	0	0	0	0	0	102,583,591
受取農業後継者育成事業寄付金振替額	102,583,591						102,583,591
⑥ 雑収益	667,843	1,955	55,008	250,000	5,405,063	975,500	7,355,369
受取利息	40,943	1,955	8		5,078,079		5,120,985
雑収益	626,900		55,000	250,000	326,984	975,500	2,234,384
経常収益計	210,009,510	242,082,716	88,541,608	108,360,397	2,707,745,144	132,925,427	3,489,664,802

(単位：円)

収益事業等会計				法人会計	内部取引 控除	合計	科 目
1 施設利用者等 への利便提供事 業	2 次世代施設園 芸モデル団地事 業	3 緑化推進助成 事業	小計				
							I 一般正味財産の部
							1 経常増減の部
							(1) 経常収益
0	0	0	0	0	0	2,139,203	① 特定資産運用益
						0	特定資産受取利息
0	0	0	0	0	0	20,041,000	② 受取会費
						0	受取会費
9,704,785	5,939,300	0	15,644,085	25,000,000	0	2,114,399,286	③ 事業収益
			0			41,034,919	農村地域づくり・農業の担い手 育成の担い手育成事業補助金
			0			1,384,000	地域活性化事業補助金
			0			965,000	農村地域づくり・農業の担い手 育成の担い手育成事業補助金
			0			53,502,705	農村地域づくり・農業の担い手 育成の担い手育成事業補助金
			0			15,547,400	農村地域づくり・農業の担い手 育成の担い手育成事業補助金
			0			6,090	農村地域づくり・農業の担い手 育成の担い手育成事業補助金
			0			548,074	農村地域づくり・農業の担い手 育成の担い手育成事業補助金
			0			8,162,000	農業委員会支援事業収益
698,800			698,800			4,849,810	施設利用料金収益
			0			38,866,520	農業生活推進事業収益
			0			10,186,750	農業生活推進事業収益
			0			278,241,086	主間伐収益
			0			30,448,073	利用間伐収益
			0			770,180	立木補償金収益
			0	25,000,000		1,436,604,548	緑化事業収益
			0			52,096,669	県有林等管理事業収益
			0			125,721,577	三木山森林公園収益
9,005,985			9,005,985			9,524,585	施設活動収益
	5,939,300		5,939,300			5,939,300	次世代施設園芸モデル団地 事業施設費交付収益
0	0	1,226,000	1,226,000	22,732,423	0	1,307,748,861	④ 受取補助金等
			0			46,517,000	受取農村地域づくり・農業の 担い手育成事業補助金
			0			123,759,813	受取農業委員会補助金
			0			25,087,000	受取農業委員会補助金
			0			17,405,000	受取農業生活推進金
			0			3,762,000	受取燃料高騰対策事業補助金
			0			391,761,394	受取造林補助金
			0			438,273,290	受取利子補給金
		1,226,000	1,226,000			6,506,000	受取緑化基金交付金
			0			13,531,811	受取緑化基金振替額
			0	22,732,423		196,080,553	受取公社運営費補助金
			0			45,065,000	受取森林整備補助金
0	0	0	0	0	0	102,583,591	⑤ 受取寄付金
			0			102,583,591	受取農業後継者育成事業 寄付金振替額
370,586	0	0	370,586	486,000	0	8,211,955	⑥ 雑収益
			0			5,120,985	受取利息
370,586			370,586	486,000		3,090,970	雑収益
10,075,371	5,939,300	1,226,000	17,240,671	48,218,423	0	3,555,123,896	経常収益計

科 目	公益目的事業会計						小計
	1 農村地域づくり・農業の担い手育成事業	2 農地の有効活用推進事業	3 農業委員会支援事業	4 「楽農生活」推進事業	5 森林の育成・整備に関する事業	6 兵庫県立三木山森林公園管理運営事業	
(2) 経常費用							
① 事業費	211,947,453	242,007,322	85,989,312	108,775,121	2,768,063,327	134,966,669	3,551,749,204
給料手当	28,500,373	78,063,343	31,217,010	19,468,365	239,981,561	47,875,803	445,106,455
賃金	20,157,948	19,876,209	12,702,634	26,419,348	80,178,419	3,686,511	163,021,069
退職給付費用			2,854,283		19,795,497		22,649,780
福利厚生費	11,381,386	17,477,263	6,704,139	13,777,453	58,828,385	8,412,575	116,581,201
旅費交通費	6,164,285	2,288,042	3,896,928	967,744	11,807,870	698,506	25,823,375
通信運搬費	783,371	375,257	1,153,758	1,515,308	2,423,130	918,339	7,169,163
減価償却費	138,508		149,461		6,699,603		6,987,572
消耗品費	2,948,654	653,162	2,611,564	6,914,888	8,518,814	5,642,307	27,289,389
修繕料			72,050	13,953,736	3,518,975	1,908,742	19,453,503
印刷製本費	2,313,243	442,530	3,299,544	1,073,937	41,030	731,500	7,901,784
燃料費		650,173		569,224	3,284,343	278,419	4,782,159
光熱水料費	208,532	145,972	145,972	5,696,935	2,401,385	14,025,531	22,624,327
賃借料	6,332,746	60,634,812	7,664,343	5,603,037	19,885,150	1,495,166	101,615,254
保険料	274,323	431,240	34,690	223,586	1,344,612	284,642	2,593,093
諸謝金	11,015,071	1,493,882	2,616,902	1,589,295	1,634,833	3,244,588	21,594,571
租税公課	2,185,134	202,950	332,017	577,204	41,159,705	5,402,430	49,859,440
支払負担金	90,000	310,000	2,501,258	60,000	19,206,511	64,000	22,231,769
支払助成金	102,394,584		569,260				102,963,844
支払利息					437,438,362		437,438,362
委託料	16,532,299	40,452,117	5,599,701	10,139,601	8,201,427	18,294,048	99,219,193
工事請負費		0			1,583,626,952	21,670,482	1,605,297,434
用地費		15,547,400					15,547,400
売上原価					147,582,174		147,582,174
分収交付金					41,900,247		41,900,247
雑費	526,996	2,962,970	1,863,798	225,460	28,604,342	333,080	34,516,646
② 管理費	0	0	0	0	0	0	0
給料手当							0
賃金							0
福利厚生費							0
旅費交通費							0
通信運搬費							0
消耗品費							0
印刷製本費							0
燃料費							0
光熱水料費							0
賃借料							0
諸謝金							0
租税公課							0
支払負担金							0
委託料							0
雑費							0
経常費用計	211,947,453	242,007,322	85,989,312	108,775,121	2,768,063,327	134,966,669	3,551,749,204
評価損益等調整前当期経常増減額	△1,937,943	75,394	2,552,296	△414,724	△60,318,183	△2,041,242	△62,084,402
森林振替額					121,470,590		121,470,590
評価損益等計	0	0	0	0	121,470,590	0	121,470,590
当期経常増減額	△1,937,943	75,394	2,552,296	△414,724	61,152,407	△2,041,242	59,386,188

(単位：円)

収益事業等会計				法人会計	内部取引 控除	合計	科 目
1 施設利用者等 への利便提供事 業	2 次世代施設園 芸モデル団地事 業	3 緑化推進助成 事業	小計				
							(2) 経 常 費 用
7,731,364	5,384,235	1,226,000	14,341,599	0	0	3,566,090,803	① 事 業 費
			0			445,106,455	給 料 手 当
2,110,980			2,110,980			165,132,049	賃 金
			0			22,649,780	退 職 給 付 費 用
138,036			138,036			116,719,237	福 利 厚 生 費
43,400			43,400			25,866,775	旅 費 交 通 費
			0			7,169,163	通 信 運 搬 費
			0			6,987,572	減 価 償 却 費
1,048,223			1,048,223			28,337,612	消 耗 品 費
			0			19,453,503	修 繕 料
96,800			96,800			7,998,584	印 刷 製 本 費
			0			4,782,159	燃 料 費
3,381,200			3,381,200			26,005,527	光 熱 水 料 費
	4,765,560	24,000	4,789,560			106,404,814	賃 借 料
	280,000		280,000			2,873,093	保 険 料
			0			21,594,571	諸 謝 金
720,745	338,015		1,058,760			50,918,200	租 税 公 課
		1,202,000	1,202,000			23,433,769	支 払 負 担 金
			0			102,963,844	支 払 助 成 金
			0			437,438,362	支 払 利 息
114,000			114,000			99,333,193	委 託 料
			0			1,605,297,434	工 事 請 負 費
			0			15,547,400	用 地 費
			0			147,582,174	売 上 原 価
			0			41,900,247	分 取 交 付 金
77,980	660		78,640			34,595,286	雑 費
0	0	0	0	47,205,579	0	47,205,579	② 管 理 費
			0	27,695,618		27,695,618	給 料 手 当
			0	1,905,644		1,905,644	賃 金
			0	5,804,597		5,804,597	福 利 厚 生 費
			0	795,852		795,852	旅 費 交 通 費
			0	392,579		392,579	通 信 運 搬 費
			0	1,340,398		1,340,398	消 耗 品 費
			0	379,101		379,101	印 刷 製 本 費
			0	6,162		6,162	燃 料 費
			0	83,413		83,413	光 熱 水 料 費
			0	1,362,360		1,362,360	賃 借 料
			0	4,458,085		4,458,085	諸 謝 金
			0	23,510		23,510	租 税 公 課
			0	1,275,600		1,275,600	支 払 負 担 金
			0	693,000		693,000	委 託 料
			0	989,660		989,660	雑 費
7,731,364	5,384,235	1,226,000	14,341,599	47,205,579	0	3,613,296,382	経 常 費 用 計
2,344,007	555,065	0	2,899,072	1,012,844	0	△58,172,486	評 価 損 益 等 調 整 前 当 期 経 常 増 減 額
			0			121,470,590	森 林 振 替 額
0	0	0	0	0	0	121,470,590	評 価 損 益 等 計
2,344,007	555,065	0	2,899,072	1,012,844	0	63,298,104	当 期 経 常 増 減 額

科 目	公益目的事業会計						小計
	1 農村地域づくり・農業の担い手育成事業	2 農地の有効活用推進事業	3 農業委員会支援事業	4 「楽農生活」推進事業	5 森林の育成・整備に関する事業	6 兵庫県立三木山森林公園管理運営事業	
2 経常外増減の部							
(1) 経常外収益							
① 固定資産売却益	0	0	0	0	459,607	0	459,607
車両運搬具売却益					459,607		459,607
経常外収益計	0	0	0	0	459,607	0	459,607
(2) 経常外費用							
① 除却損失	0	0	0	0	2	0	2
工具器具備品除却損					2		2
経常外費用計	0	0	0	0	2	0	2
森林振替額					0		0
当期経常外増減額	0	0	0	0	459,605	0	459,605
他会計振替前当期一般正味財産増減額	△1,937,943	75,394	2,552,296	△414,724	61,612,012	△2,041,242	59,845,793
他会計振替額				181,118	0	2,067,845	2,248,963
当期一般正味財産増減額	△1,937,943	75,394	2,552,296	△233,606	61,612,012	26,603	62,094,756
一般正味財産額期首残高	121,438	△1,149,736	2,681,495	△3,316,136	1,057,749,550	△3,569,784	1,052,516,827
一般正味財産額期末残高	△1,816,505	△1,074,342	5,233,791	△3,549,742	1,119,361,562	△3,543,181	1,114,611,583
II 指定正味財産の部							
① 受取緑化基金	0	0	0	0	469,033,078	0	469,033,078
受取緑化基金					469,033,078		469,033,078
② 一般正味財産への振替額	△102,583,591	0	0	0	△13,531,811	0	△116,115,402
一般正味財産への振替額	△102,583,591				△13,531,811		△116,115,402
当期指定正味財産増減額	△102,583,591	0	0	0	455,501,267	0	352,917,676
指定正味財産期首残高	756,595,104	20,860,000	0	0	8,940,000	0	786,395,104
指定正味財産期末残高	654,011,513	20,860,000	0	0	464,441,267	0	1,139,312,780
III 正味財産期末残高	652,195,008	19,785,658	5,233,791	△3,549,742	1,583,802,829	△3,543,181	2,253,924,363

(単位:円)

収益事業等会計				法人会計	内部取引 控除	合計	科 目
1 施設利用者等 への利便提供事 業	2 次世代施設園 芸モデル団地事 業	3 緑化推進助成 事業	小計				
							2 経常外増減の部
							(1) 経常外収益
0	0	0	0	0	0	459,607	① 固定資産売却益
			0			459,607	車両運搬具売却益
0	0	0	0	0	0	459,607	経常外収益計
							(2) 経常外費用
0	0	0	0	0	0	2	① 除却損失
			0			2	工具器具備品除却損
0	0	0	0	0	0	2	経常外費用計
			0			0	森林振替額
0	0	0	0	0	0	459,605	当期経常外増減額
2,344,007	555,065	0	2,899,072	1,012,844	0	63,757,709	他会計振替前当期一般正味財産増減額
△2,248,963			△2,248,963			0	他会計振替額
95,044	555,065	0	650,109	1,012,844	0	63,757,709	当期一般正味財産増減額
203,112,734	9,634,299	0	212,747,033	16,284,754	0	1,281,548,614	一般正味財産額期首残高
203,207,778	10,189,364	0	213,397,142	17,297,598	0	1,345,306,323	一般正味財産額期末残高
							II 指定正味財産の部
0	0	11,034,000	11,034,000	0	0	480,067,078	① 受取緑化基金
		11,034,000	11,034,000			480,067,078	受取緑化基金
0	0	0	0	0	0	△116,115,402	② 一般正味財産への振替額
			0			△116,115,402	一般正味財産への振替額
0	0	11,034,000	11,034,000	0	0	363,951,676	当期指定正味財産増減額
0	16	0	16	0	0	786,395,120	指定正味財産期首残高
0	16	11,034,000	11,034,016	0	0	1,150,346,796	指定正味財産期末残高
203,207,778	10,189,380	11,034,000	224,431,158	17,297,598	0	2,495,653,119	III 正味財産期末残高

財務諸表に対する注記

1 重要な会計方針

(1) 有価証券の評価基準及び評価方法

満期保有目的の債券は取得原価法を採用している。

(2) 資産の評価基準及び評価方法

・森林

取得原価に基づく個別原価法を採用している。

(新植費、保育費、借入金支払利息、人件費等から造林補助金等を控除した額)

(3) 固定資産の減価償却の方法

・建物、構築物、車両運搬具、機械、工具器具備品

定額法による減価償却を実施している。

・ソフトウェア

定額法による減価償却を実施している。

(4) 引当金の計上基準

・賞与引当金

役職員に対する賞与の支給に備えるため、支給見込額のうち当期に帰属する額を計上している。

・退職給付引当金

職員の退職給付に備えるため、当会計年度末における見込額に基づき、自己都合要支給額を基礎に計上している。

費用収益の対応により農業委員会支援事業従事者は勸奨・定年要支給加算部分等も含めて計上している。

(5) キャッシュ・フロー計算書における資金の範囲

現金及び現金同等物を含めている。

(6) 消費税等の会計処理

消費税等の会計処理は、税込方式を採用している。

2 特定資産の増減額及び残高

特定資産の増減額及び残高は、次のとおりである。

(単位：円)

科 目	前期末残高	当期増加額	当期減少額	当期末残高
森林整備関連 事業積立資産	9,730,000	0	0	9,730,000
農地保有合理化 事業積立資産	20,860,000	0	0	20,860,000
農業後継者育成 事業積立資産	756,595,104	0	102,583,591	654,011,513
退職給付引当資産	274,893,808	17,685,371	18,224,595	274,354,584
減価償却積立資産	76,661,412	4,478,374	15,708,659	65,431,127
資金運用積立資産	1,223,296,902	0	0	1,223,296,902
森林損害対策 積立資産	200,000,000	0	0	200,000,000
緑化基金積立資産	0	480,067,078	13,531,811	466,535,267
次世代施設園芸モデル 団地事業資産	16	0	0	16
合 計	2,562,037,242	502,230,823	150,048,656	2,914,219,409

3 特定資産の財源等の内訳

特定資産の財源等の内訳は、次のとおりである。

(単位：円)

科 目	当期末残高	(うち指定正味財 産からの充当額)	(うち一般正味財 産からの充当額)	(うち負債に 対応する額)
森林整備関連 事業積立資産	9,730,000	(8,940,000)	(0)	(790,000)
農地保有合理化 事業積立資産	20,860,000	(20,860,000)	(0)	(0)
農業後継者育成 事業積立資産	654,011,513	(654,011,513)	(0)	(0)
退職給付引当資産	274,354,584	(0)	(0)	(274,354,584)
減価償却積立資産	65,431,127	(0)	(65,431,127)	(0)
資金運用積立資産	1,223,296,902	(0)	(521,796,902)	(701,500,000)
森林損害対策 積立資産	200,000,000	(0)	(200,000,000)	(0)
緑化基金積立資産	466,535,267	(466,535,267)	(0)	(0)
次世代施設園芸モデル 団地事業資産	16	(16)	(0)	(0)
合 計	2,914,219,409	(1,150,346,796)	(787,228,029)	(976,644,584)

4 担保に供している資産

三井住友銀行 定期預金 50,000,000円は、当座貸越契約の担保に供している。

5 固定資産の取得価額、減価償却累計額及び当期末残高

固定資産の取得価額、減価償却累計額及び当期末残高は、次のとおりである。

(単位：円)

科 目	取 得 価 額	減価償却累計額	当 期 末 残 高
特定資産			
次世代施設園芸モデル 団地事業資産	16	0	16
その他固定資産			
建 物	243,873,860	225,653,539	18,220,321
構 築 物	2,918,565	2,918,563	2
車 両 運 搬 具	52,470,135	46,866,001	5,604,134
機 械	4,710,000	4,709,996	4
工 具 器 具 備 品	15,726,752	14,691,375	1,035,377
計	319,699,312	294,839,474	24,859,838
合 計	319,699,328	294,839,474	24,859,854

次世代施設園芸モデル団地事業資産について、国庫補助金等の受入に伴い、圧縮記帳を実施した1,897,421,024円を取得価格から控除した。

6 森林勘定の増減額及びその残高

森林勘定の増減額及びその残高は、次のとおりである。

(単位：円)

区 分	前期末残高	当期増加額	当期減少額	当期末残高
分収造林事業	62,483,718,926	117,605,913	134,132,281	62,467,192,558
県営分収育林事業	4,363,090,098	3,864,677	13,449,893	4,353,504,882
合 計	66,846,809,024	121,470,590	147,582,174	66,820,697,440

7 森林からの控除額

1 重要な会計方針(2)に記載する森林からの控除額は、次のとおりである。

(単位：円)

区 分	分収造林事業	県営分収育林事業	合 計
造林補助金等	18,915,557,138	797,747,167	19,713,304,305
森林整備交付金	1,073,683,469	4,299,360	1,077,982,829
利子補給金	5,977,663,897	130,461,819	6,108,125,716
公社運営費補助金	97,272,639	-	97,272,639
森林整備補助金	-	1,162,576,729	1,162,576,729
合 計	26,064,177,143	2,095,085,075	28,159,262,218

分収造林事業の経済林に係る兵庫県からの利子補給金累計 1,187,709,191 円

8 資産の評価に関する事項

(1) 販売用資産の評価に関する事項

該当なし

(2) 事業資産の減損損失に関する事項

分収造林事業に係る借入金のうち日本政策金融公庫借入金について、令和2年度及び3年度に民間金融機関の低利資金への借り換えを行うため、同公庫への繰上償還要件である不経済林の施業除地化に取り組み、令和2年度から4年度に土地所有者との間で除地協定を締結した面積は1,742haである。

なお、除地協定区域には伐期齢に達していない森林資産等が混在しているため、専門家と協議し、一般に公正妥当と認められる減損額の算出方法を確立する。

(3) 森林資産情報に関する事項（試算）

① 分収造林事業

ア 森林資産の貸借対照表価額と回収能力見込額

(単位：百万円)

森林資産	当期末貸借対照表価額	回収能力見込額
標準伐期齢未満	49,880	—
標準伐期齢以上	12,587	8,269
合計	62,467	—

(注1) 標準伐期齢は、スギ80年、ヒノキ45年として算定

(注2) 森林資産区分の貸借対照表価額は、それぞれの対象森林面積の割合で算定

(注3) 標準伐期齢未満資産の回収能力見込額は、伐採できない生育途中の森林であることから算定から除外

(注4) 標準伐期齢以上の回収能力見込額は、直近5か年の主伐収益実績平均額に基づき算定

イ 森林資産とその公益的機能評価額

(単位：億円/年)

公益的機能	評価額	
	兵庫県の森林全体	ひょうご農林機構
大気保全機能	1,486	54
水源涵養機能	3,787	139
土砂流出・崩壊防止機能	6,948	254
保健休養機能	996	36
野生鳥獣保護機能	849	31
合計	14,066	514

(注1) 兵庫県の森林全体の評価額(「ひょうごの森林・林業」(平成29年)より)は、「平成13年度日本学術会議答申」評価方法により算定

(注2) 農林機構の評価額は、兵庫県の評価額を面積按分して算定

〔参考：算定に使用した森林面積等 兵庫県の林野面積 529,971ha〕
農林機構の森林資産面積 19,395ha

ウ 経営改善対策等の情報

経済性や公益性を考慮した3つの森林区分(経済林・環境林・自然林)に応じ、次の取り組みを進める。

- (1)経済林での主伐・利用間伐の事業量の拡大と低コスト化や有利販売等により収益の拡大を図る。
- (2)建材用に向かない林地残材等を木質バイオマス燃料材へ有効活用し、収益の拡大を図る。
- (3)間伐等により適正に管理した経済林や環境林で発行するJ-クレジットの販売に取り組む。
- (4)収益が見込めない自然林は、必要最小限の保育により手のかからない高齢林に転換する。

② 県営分収育林事業

ア 森林資産の貸借対照表価額と回収能力見込額

(単位：百万円)

森林資産	当期末貸借対照表価額	回収能力見込額
標準伐期齢未満	4,354	—
標準伐期齢以上	0	—
合計	4,354	—

(注1)スギ・ヒノキの標準伐期齢を100年としていることから、貸借対照表価額は全て標準伐期齢未満として算定

(注2)回収能力見込額は、全て標準伐期齢未満の伐採できない生育途中の森林であることから算定から除外

イ 森林資産とその公益的機能評価額

(単位：億円／年)

公益的機能	評価額	
	兵庫県の森林全体	ひょうご農林機構
大気保全機能	1,486	7
水源涵養機能	3,787	17
土砂流出・崩壊防止機能	6,948	31
保健休養機能	996	4
野生鳥獣保護機能	849	4
合計	14,066	63

(注1)兵庫県の森林全体の評価額(「ひょうごの森林・林業」(平成29年)より)は、「平成13年度日本学術会議答申」評価方法により算定

(注2)農林機構の評価額は、兵庫県の評価額を面積按分して算定

参考：算定に使用した森林面積等	兵庫県の林野面積	529,971ha
	農林機構の森林資産面積	2,360ha

9 満期保有目的の債券の内訳並びに帳簿価額、時価、評価損益

満期保有目的の債券の内訳並びに帳簿価額、時価、評価損益は、次のとおりである。

(単位：円)

種類及び銘柄	帳簿価額	時 価	評価損益
兵庫県住宅供給公社債			
令和 2 年 度 第 41 回	1,792,000,000	1,792,000,000	—
令和 2 年 度 第 42 回	3,401,000,000	3,401,000,000	—
令和 3 年 度 第 45 回	667,000,000	667,000,000	—
令和 3 年 度 第 46 回	21,000,000	21,000,000	—
令和 4 年 度 第 48 回	385,000,000	385,000,000	—
令和 4 年 度 第 49 回	242,000,000	242,000,000	—
令和 4 年 度 第 50 回	298,000,000	298,000,000	—
合 計	6,806,000,000	6,806,000,000	—

10 補助金等の内訳並びに交付者、当期の増減額及び残高

補助金等の内訳並びに交付者、当期の増減額及び残高は、次のとおりである。

(単位：円)

補助金等の名称	交付者	前期末残高	当期増加額	当期減少額	当期末残高	貸借対照表上の記載区分
補助金						
農村地域づくり・農業の担い手育成事業補助金	兵庫県	0	46,517,000	46,517,000	0	
農地中間管理事業補助金	兵庫県	0	123,759,813	123,759,813	0	
農業委員会活動支援事業補助金	兵庫県	0	25,087,000	25,087,000	0	
楽農生活推進事業補助金	兵庫県	0	17,405,000	17,405,000	0	
燃料高騰対策事業補助金	兵庫県	0	3,762,000	3,762,000	0	
造林補助金等	兵庫県等	0	391,761,394	391,761,394	0	
利子補給金	兵庫県	0	438,273,290	438,273,290	0	
公社運営費補助金	兵庫県	0	196,080,553	196,080,553	0	
森林整備補助金	兵庫県	0	45,065,000	45,065,000	0	
緑化基金造成費補助金	兵庫県	0	480,067,078	13,531,811	466,535,267	緑化基金
交付金						
緑化基金交付金	兵庫県等	0	6,506,000	6,506,000	0	
合 計		0	1,774,284,128	1,307,748,861	466,535,267	

11 指定正味財産から一般正味財産への振替額の内訳

指定正味財産から一般正味財産への振替額の内訳は、次のとおりである。

内 容	金 額 (円)
経常収益への振替額	
農業後継者育成事業における令和4年度事業資金	102,583,591
緑化基金による森林の整備造成等事業における令和4年度事業資金	13,531,811
合 計	116,115,402

II 附属明細書

附属明細書

1 特定資産の明細

財務諸表に対する注記2「特定資産の増減額及び残高」に記載

2 引当金の明細

(単位：円)

科 目	期首残高	当期増加額	当期減少額		期末残高
			目的使用	その他	
賞 与 引 当 金	50,258,781	50,998,818	50,258,781	0	50,998,818
退 職 給 付 引 当 金	274,893,808	17,685,371	18,224,595	0	274,354,584
合 計	325,152,589	68,684,189	68,483,376	0	325,353,402

Ⅲ 財産目録

財 産 目 録

令和5年3月31日現在

(単位：円)

科 目	場所・数量等	使用目的等	金 額
I 資産の部			
1 流動資産			
現金	手元保管		509,070
預金	普通預金、定期預金 三井住友銀行神戸公務部	運転資金	1,636,645,805
	普通預金 三井住友銀行兵庫県庁出張所	〃	8,114,780
	普通預金、定期預金 兵庫県信用農業協同組合連合会本店	〃	3,308,815
	普通預金 但馬銀行福崎支店	〃	1,322,569
	普通預金 但馬銀行和田山支店	〃	1,294,411
	普通預金 但馬銀行緑が丘支店	〃	17,039,603
未収金	兵庫県 市町等 その他	補助金、委託金等 委託金等 業者負担金等	913,936,248 70,619,600 2,873,439
有価証券	兵庫県住宅供給公社債	分収造林事業等の事業資金	1,303,650,939
前払費用	保険会社等	各種保険料等	1,095,840
未成工事支出金	—	主間伐事業に係る2カ年施工分	112,940,500
流動資産合計			4,073,351,619
2 固定資産			
(1) 特定資産			
森林整備関連事業 積立資産	兵庫県住宅供給公社債	公益目的保有財産であり、運用益を森林の育成・整備に関する事業の財源として使用	8,940,000
		森林整備関連事業に係る預り金であり、運用益を森林の育成・整備に関する事業の財源として使用	790,000
農地保有合理化事業 積立資産	兵庫県住宅供給公社債	公益目的保有財産であり、運用益を農地の有効活用推進事業の財源として使用	20,860,000
農業後継者育成事業 積立資産	普通預金 三井住友銀行神戸公務部	農業後継者育成事業に係る事業資金として積立	148,833,513
	出資金 兵庫県信用農業協同組合連合会本店	〃	100,000
	定期預金 兵庫県信用農業協同組合連合会本店	〃	334,078,000
	兵庫県住宅供給公社債	〃	171,000,000

(単位：円)

科 目	場所・数量等	使用目的等	金 額
退職給付引当資産	定期預金 三井住友銀行神戸公務部	退職金の支給に備えて積立	32,472,005
	定期預金 兵庫県信用農業協同組合連合会本店	〃	32,933,907
	兵庫県住宅供給公社債	〃	208,948,672
減価償却積立資産	定期預金 三井住友銀行神戸公務部	固定資産の更新に備えて積立	55,720,712
	兵庫県住宅供給公社債	〃	9,710,415
資金運用積立資産	定期預金 三井住友銀行神戸公務部	分収造林事業における経営基盤強化に備えて積立	54,196,928
	普通預金 兵庫県信用農業協同組合連合会本店	〃	30,000,000
	普通預金、定期預金 但馬銀行緑が丘支店	〃	40,000,000
	兵庫県住宅供給公社債	〃	1,099,099,974
森林損害対策積立資産	兵庫県住宅供給公社債	分収造林事業における造林木の災害復旧等に備えて積立	200,000,000
緑化基金積立資産	普通預金 三井住友銀行神戸公務部	緑化基金による森林の整備造成等事業に係る事業資金として積立	84,535,267
	兵庫県住宅供給公社債		382,000,000
次世代施設園芸モデル団地事業資産	温室、集出荷施設他 加西市鶴野町・野条町	次世代施設園芸モデル団地事業に使用	16
(2)その他の固定資産			
建物	舎屋、倉庫、車庫 957.35㎡ 朝来市和田山町法道寺527他	公益目的保有財産であり、森林の育成・整備に関する事業に使用	18,220,319
	倉庫、車庫 320.50㎡ 神戸市西区神出町小束野30	〃	1
	作業員休憩所 45.00㎡ 宍粟市一宮町百千家満107-6他	〃	1
構築物	舎屋周辺緑化 朝来市和田山町法道寺527他	〃	2
車両運搬具	車両29台	〃	5,604,134
機械	林内作業車、バックホウ他	〃	4
工具器具備品	電子コンパス、無人航空機他	公益目的保有財産であり、森林の育成・整備に関する事業及び農地の有効活用推進事業等に使用	1,035,377
土地	1,947.09㎡ 朝来市和田山町法道寺527他	森林の育成・整備に関する事業に使用	43,398,000
	92,747.00㎡ 宍粟市一宮町百千家満107-6他	〃	3,140,503
	5,537.47㎡ たつの市揖西町小犬丸892-1他	〃	989,447

(単位：円)

科 目	場所・数量等	使用目的等	金 額
森林	19,395ha 分収造林事業地	森林の有する公益的機能の維持・増進を目的とした森林資産	62,467,192,558
	2,360ha 県営分収育林事業地	〃	4,353,504,882
電話加入権	078-361-8121他	固定電話の電話加入権	1,401,000
差入保証金	3件	社宅敷金及び法人ETCカード保証金	367,500
長期立替金	35件	分収造林事業に係る土地所有者の立替金及び利息相当額	29,360,066
農作業受託貸付金	2件	農作業受託促進事業に係る農作業受託者への貸付金	2,100,000
出資金	(公社)全国農地保有合理化協会	農地の有効活用推進事業の出資金	350,000
	コミュニケーションプラン協同組合	法人ETCカードに係る出資金	10,000
投資有価証券	兵庫県住宅供給公社債	分収造林事業の長期資金	3,401,000,000
固定資産合計			73,241,893,203
資産合計			77,315,244,822
II 負債の部			
1 流動負債			
未払金	市町等	緑化基金事業費等	84,188,438
	森林組合等	〃	1,707,951
	業者等	各種事務費、事業費	57,303,424
	土地所有者等	分収交付金等	23,072,866
	その他	人件費、各種手数料	6,774,464
未払費用	日本政策金融公庫	借入金支払利息	189,223,990
	三井住友銀行	〃	12,445,418
未成工事受入金	—	主間伐事業に係る2カ年施工分	46,822,392
前受金	施設利用者	兵庫県立三木山森林公園管理運営事業に係る施設利用料金収入等	3,574,500
	受講者	「楽農生活」推進事業に係る受講料収入	4,600,000
預り金	機構職員等	社会保険料、所得税、住民税等	17,882,983
	森林組合等	工事保証金	16,849,000
次期返済長期借入金	日本政策金融公庫	分収造林事業に係る借入金	219,136,094
	(公社)全国農地保有合理化協会	農地の有効活用推進事業に係る借入金	2,100,000
賞与引当金	—	賞与の支給に備えた引当金	50,998,818
流動負債合計			736,680,338

(単位：円)

科 目	場所・数量等	使用目的等	金 額
2 固定負債			
預り保証金	シンエーフーツ(株)	県立三木山森林公園レストラン等 運營業務委託契約に係る保証金	1,400,000
県借入金	兵庫県	分収造林事業に係る借入金	2,321,600,000
		県営分収育林事業に係る借入金	25,000,000
公庫借入金	日本政策金融公庫	分収造林事業に係る借入金	28,595,647,923
市中金融機関等借 入金	三井住友銀行神戸公務部	〃	37,090,000,000
借入金未払利息	兵庫県	県営分収育林事業に係る借入金	4,510,000,000
		分収造林事業の借入金に係る未払 利息相当額	1,264,118,858
退職給付引当金	-	退職金の支給に備えた引当金	274,354,584
森林整備関連事業 預り金	森林組合等	森林の育成・整備に関する事業に 係る長期預り金	790,000
固定負債合計			74,082,911,365
負債合計			74,819,591,703
正味財産			2,495,653,119

IV 収支計算書

収 支 計 算 書

令和4年4月1日から令和5年3月31日まで

(単位：円)

科 目	予 算 額	決 算 額	差 異	備 考
I 事業活動収支の部				
1 事業活動収入				
特定資産運用収入	2,140,000	2,139,203	797	
会費収入	20,041,000	20,041,000	0	
事業収入	2,110,694,000	2,114,399,286	△3,705,286	
補助金等収入	1,775,792,000	1,774,284,128	1,507,872	
雑収入	14,165,000	7,895,652	6,269,348	
事業活動収入計	3,922,832,000	3,918,759,269	4,072,731	
2 事業活動支出				
農村地域づくり・農業の担い手育成事業費支出	199,591,000	194,317,722	5,273,278	
農地中間管理事業費支出	194,967,000	193,788,996	1,178,004	
農業委員会活動支援事業費支出	50,021,000	47,915,519	2,105,481	
楽農生活推進事業費支出	67,214,000	68,762,648	△1,548,648	
造林事業費支出	623,820,000	620,642,307	3,177,693	
県営分収育林事業費支出	32,584,000	30,257,396	2,326,604	
主間伐事業費支出	386,318,000	386,313,349	4,651	
緑化事業費支出	1,237,115,000	1,218,081,571	19,033,429	
受託事業費支出	193,478,000	191,690,639	1,787,361	
次世代施設園芸モデル団地事業費支出	5,825,000	5,384,235	440,765	
管理費支出	520,723,000	501,371,441	19,351,559	
事業活動支出計	3,511,656,000	3,458,525,823	53,130,177	
事業活動収支差額	411,176,000	460,233,446	△49,057,446	

(単位：円)

科 目	予 算 額	決 算 額	差 異	備 考
Ⅱ 投資活動収支の部				
1 投資活動収入				
特定資産取崩収入	138,519,000	150,048,656	△11,529,656	
固定資産売却収入	285,000	459,610	△174,610	
敷金・保証金戻り収入	790,000	90,000	700,000	
貸付金償還収入	2,230,000	2,230,000	0	
投資有価証券取崩収入	938,000,000	938,000,000	0	
投資活動収入計	1,079,824,000	1,090,828,266	△11,004,266	
2 投資活動支出				
特定資産取得支出	502,206,000	502,230,823	△24,823	
固定資産取得支出	2,040,000	2,039,160	840	
敷金・保証金支出	910,000	210,000	700,000	
投資活動支出計	505,156,000	504,479,983	676,017	
投資活動収支差額	574,668,000	586,348,283	△11,680,283	
Ⅲ 財務活動収支の部				
1 財務活動収入				
借入金収入	29,548,000	29,547,400	600	
財務活動収入計	29,548,000	29,547,400	600	
2 財務活動支出				
借入金返済支出	253,024,000	253,022,337	1,663	
財務活動支出計	253,024,000	253,022,337	1,663	
財務活動収支差額	△223,476,000	△223,474,937	△1,063	
当期収支差額	762,368,000	823,106,792	△60,738,792	
前期繰越収支差額	2,785,799,000	2,785,799,401	△401	
次期繰越収支差額	3,548,167,000	3,608,906,193	△60,739,193	

収 支 計 算 書 内 訳 表

令和4年4月1日から令和5年3月31日まで

科 目	公益目的事業会計						小計
	1 農村地域づくり・農業の担い手育成事業	2 農地の有効活用推進事業	3 農業委員会支援事業	4 「楽農生活」推進事業	5 森林の育成・整備に関する事業	6 兵庫県立三木山森林公園管理運営事業	
I 事業活動収支の部							
1 事業活動収入							
①特定資産運用収入	1,165,369	29,204	600	0	944,030	0	2,139,203
特定資産利息収入	1,165,369	29,204	600		944,030		2,139,203
②会費収入	0	0	20,041,000	0	0	0	20,041,000
会費収入			20,041,000				20,041,000
③事業収入	43,383,919	69,604,269	8,162,000	49,130,530	1,773,160,556	130,313,927	2,073,755,201
農村地域づくり・農業の担い手育成事業収入	41,034,919						41,034,919
ひょうごの棚田保全・活性化事業収入	1,384,000						1,384,000
農村地域づくり・農業の担い手育成事業受講料収入	965,000						965,000
農地中間管理事業収入		53,502,705					53,502,705
農地貸付収入等		15,547,400					15,547,400
特例地売渡収入等		6,090					6,090
特例地貸付収入等		548,074					548,074
特例手数料収入			8,162,000				8,162,000
農業委員会活動支援事業収入							
施設利用料金収入				77,260		4,073,750	4,151,010
楽農生活推進事業収入				38,866,520			38,866,520
楽農生活推進事業受講料収入				10,186,750			10,186,750
主間伐収入					278,241,086		278,241,086
利用間伐収入					30,448,073		30,448,073
立木補償金収入					770,180		770,180
緑化事業収入					1,411,604,548		1,411,604,548
県有林等管理事業収入					52,096,669		52,096,669
三木山森林公園管理事業収入						125,721,577	125,721,577
施設活動収入						518,600	518,600
次世代施設園芸モデル圃地事業施設貸付収入							0
④補助金等収入	62,208,788	172,447,288	60,283,000	58,979,867	1,383,736,762	1,636,000	1,739,291,705
農村地域づくり・農業の担い手育成事業補助金収入	46,517,000						46,517,000
農地中間管理事業補助金収入		123,759,813					123,759,813
農業委員会活動支援事業補助金収入			25,087,000				25,087,000
楽農生活推進事業補助金収入				17,405,000			17,405,000
補助燃料高騰対策事業補助金収入				2,126,000		1,636,000	3,762,000
造林補助金収入					391,761,394		391,761,394
利子補給金収入					438,273,290		438,273,290
緑化基金交付金収入					5,280,000		5,280,000
緑化基金造成費補助金収入					469,033,078		469,033,078
公社運営費補助金収入	15,691,788	48,687,475	35,196,000	39,448,867	34,324,000		173,348,130
森林整備補助金収入					45,065,000		45,065,000
⑤雑収入	667,843	1,955	55,008	250,000	5,088,760	975,500	7,039,066
受取利息収入	40,943	1,955	8		4,761,776		4,804,682
雑収入	626,900		55,000	250,000	326,984	975,500	2,234,384
⑥繰入金収入	0	0	0	181,118	0	2,067,845	2,248,963
繰入金収入				181,118		2,067,845	2,248,963
事業活動収入計	107,425,919	242,082,716	88,541,608	108,541,515	3,162,930,108	134,993,272	3,844,515,138

(単位：円)

収益事業等会計				法人会計	内部取引 控除	合計	科 目
1 施設利用者等 への利便提供事 業	2 次世代施設園 芸モデル団地事 業	3 緑化推進助成 事業	小計				
							I 事業活動収支の部
							1 事業活動収入
0	0	0	0	0	0	2,139,203	①特定資産運用収入
			0			2,139,203	特定資産利息収入
0	0	0	0	0	0	20,041,000	②会費収入
			0			20,041,000	会費収入
9,704,785	5,939,300	0	15,644,085	25,000,000	0	2,114,399,286	③事業収入
			0			41,034,919	農村地域づくり・農業の 担い手育成事業収入
			0			1,384,000	ひょうごの棚田保全・ 活性化事業収入
			0			965,000	農村地域づくり・農業の担い手 育成事業受講料収入
			0			53,502,705	農地中間管理事業収入
			0			15,547,400	用地貸付業収入等 特例地売渡業収入
			0			6,090	特例地貸付業収入等
			0			548,074	特例地貸付業収入等
			0			8,162,000	特例地貸付業収入等
698,800			698,800			4,849,810	手数料収入 農業委員会活動支援事業収入
			0			38,866,520	施設利用料金収入
			0			10,186,750	楽農生活推進事業収入
			0			278,241,086	楽農生活推進事業収入
			0			30,448,073	受講料収入
			0			770,180	主間伐収入
			0	25,000,000		1,436,604,548	利用間伐収入
			0			52,096,669	立木補償金収入
			0			125,721,577	緑化事業収入
9,005,985			9,005,985			9,524,585	県有林等管理事業収入
	5,939,300		5,939,300			5,939,300	三木山森林公園 管理事業収入
							施設活動収入 次世代施設園芸モデル団地 事業施設貸付収入
0	0	12,260,000	12,260,000	22,732,423	0	1,774,284,128	④補助金等収入
			0			46,517,000	農村地域づくり・農業の担い手 育成事業補助金収入
			0			123,759,813	農地中間管理事業補助金収入
			0			25,087,000	農業委員会活動支援事業 補助金収入
			0			17,405,000	楽農生活推進事業 補助金収入
			0			3,762,000	補助金収入
			0			391,761,394	燃料高騰対策事業 補助金収入
			0			438,273,290	造林補助金収入
		1,226,000	1,226,000			6,506,000	利子補給金収入
		11,034,000	11,034,000			480,067,078	緑化基金交付金収入
			0	22,732,423		196,080,553	緑化基金造成費補助金収入
			0			45,065,000	公社運営費補助金収入 森林整備補助金収入
370,586	0	0	370,586	486,000	0	7,895,652	⑥雑収入
			0			4,804,682	受取利息収入
370,586			370,586	486,000		3,090,970	雑収入
0	0	0	0	0	△2,248,963	0	⑦繰入金収入
			0		△2,248,963	0	繰入金収入
10,075,371	5,939,300	12,260,000	28,274,671	48,218,423	△2,248,963	3,918,759,269	事業活動収入計

科 目	公益目的事業会計						小計
	1 農村地域づくり・農業の担い手育成事業	2 農地の有効活用推進事業	3 農業委員会支援事業	4 「楽農生活」推進事業	5 森林の育成・整備に関する事業	6 兵庫県立三木山森林公園管理運営事業	
2 事業活動支出							
① 農村地域づくり・農業の担い手育成事業費支出	194,317,722	0	0	0	0	0	194,317,722
農村地域づくり支援事業費支出	2,936,000						2,936,000
都市農村等交流事業費支出	8,492,000						8,492,000
ひょうごの棚田保全・活性化事業費支出	1,384,000						1,384,000
新規就農者確保対策事業費支出	29,395,000						29,395,000
就農者育成事業費支出	27,207,744						27,207,744
担い手経営レベルアップ事業費支出	5,848,620						5,848,620
農業後継者経営発展事業費支出	79,834,776						79,834,776
農業経営法人化支援総合事業費支出	13,871,919						13,871,919
農の雇用事業費支出	9,798,000						9,798,000
農福連携推進事業費支出	6,728,000						6,728,000
地域力向上集落営農塾等開催事業費支出	2,901,861						2,901,861
積立資産管理費支出	5,919,802						5,919,802
② 農地中間管理事業費支出	0	193,788,996	0	0	0	0	193,788,996
農地管理費支出		54,783,111					54,783,111
農地集積推進費支出		122,479,407					122,479,407
特例事業等用地費支出		15,547,400					15,547,400
特例事業等業務費支出		979,078					979,078
③ 農業委員会活動支援事業費支出	0	0	47,915,519	0	0	0	47,915,519
農業委員会活動強化出費支出			11,742,143				11,742,143
農地法関連事業費支出			13,962,376				13,962,376
農地利用効率化事業費支出			240,000				240,000
農地利用集積支援事業費支出			11,538,000				11,538,000
耕作放棄地活用総合対策事業費支出			667,000				667,000
農業者年金事業費支出			4,002,000				4,002,000
農業・農業委員会活性化事業費支出			2,271,000				2,271,000
情報提供推進事業費支出			3,493,000				3,493,000
④ 楽農生活推進事業費支出	0	0	0	68,762,648	0	0	68,762,648
楽農生活センター管理事業費支出				41,105,648			41,105,648
楽農学校等事業費支出				26,805,000			26,805,000
新規就農者確保出費支出				652,000			652,000
ひょうご市民農園出費支出				200,000			200,000
⑤ 造林事業費支出	0	0	0	0	620,642,307	0	620,642,307
保育間伐費支出					15,811,400		15,811,400
木起費支出					154,974		154,974
病虫害獣防除費支出					703,741		703,741
附帯工事費支出					144,233,626		144,233,626
新植費支出					12,934,900		12,934,900
工事雑費支出					25,765,467		25,765,467
借入金支払利息支出					421,038,199		421,038,199

(単位：円)

収益事業等会計				法人会計	内部取引 控除	合計	科 目
1 施設利用者等 への利便提供事 業	2 次世代施設園 芸モデル団地事 業	3 緑化推進助成 事業	小計				
							2 事業活動支出
0	0	0	0	0	0	194,317,722	① 農村地域づくり・農業の担い手 育成事業費支出
			0			2,936,000	農村地域づくり支援事業費支出
			0			8,492,000	都市農村等交流事業費支出
			0			1,384,000	ひょうごの棚田保全・ 活性化事業費支出
			0			29,395,000	新規就農者確保対策事業費支出
			0			27,207,744	就農者育成事業費支出
			0			5,848,620	担い手経営レベルアップ 事業費支出
			0			79,834,776	農業後継者経営発展 事業費支出
			0			13,871,919	農業経営法人化支援総合 事業費支出
			0			9,798,000	農の雇用事業費支出
			0			6,728,000	農福連携推進事業費支出
			0			2,901,861	地域力向上集落営農塾等開催 事業費支出
			0			5,919,802	積立資産管理費支出
0	0	0	0	0	0	193,788,996	② 農地中間管理事業費支出
			0			54,783,111	農地管理費支出
			0			122,479,407	農地集積推進費支出
			0			15,547,400	特例事業等用地費支出
			0			979,078	特例事業等業務費支出
0	0	0	0	0	0	47,915,519	③ 農業委員会活動支援事業費支出
			0			11,742,143	農業委員会活動強化 事業費支出
			0			13,962,376	農地法関連事業費支出
			0			240,000	農地利用効率化事業費支出
			0			11,538,000	農地利用集積支援事業費支出
			0			667,000	耕作放棄地活用総合対策 事業費支出
			0			4,002,000	農業者年金事業費支出
			0			2,271,000	農業・農業委員会活性化 事業費支出
			0			3,493,000	情報提供推進事業費支出
0	0	0	0	0	0	68,762,648	④ 楽農生活推進事業費支出
			0			41,105,648	楽農生活センター 管理事業費支出
			0			26,805,000	楽農学校等事業費支出
			0			652,000	新規就農者確保 事業費支出
			0			200,000	ひょうご市民農園 事業費支出
0	0	0	0	0	0	620,642,307	⑤ 造林事業費支出
			0			15,811,400	保育間伐費支出
			0			154,974	木起費支出
			0			703,741	病虫害獣防除費支出
			0			144,233,626	附帯工事費支出
			0			12,934,900	新植費支出
			0			25,765,467	工事雑費支出
			0			421,038,199	借入金支払利息支出

科 目	公益目的事業会計						小計
	1 農村地域づくり・農業の担い手育成事業	2 農地の有効活用推進事業	3 農業委員会支援事業	4 「楽農生活」推進事業	5 森林の育成・整備に関する事業	6 兵庫県立三木山森林公園管理運営事業	
⑥ 県営分収育林事業費支出	0	0	0	0	30,257,396	0	30,257,396
附帯工事費支出					7,522,900		7,522,900
森林調査費支出					1,343,369		1,343,369
工事雑費支出					4,990,964		4,990,964
借入金支払利息支出					16,400,163		16,400,163
⑦ 主間伐事業費支出	0	0	0	0	386,313,349	0	386,313,349
主間伐事業費支出					325,152,636		325,152,636
利用間伐事業費支出					19,127,466		19,127,466
分収林処分事業費支出					42,033,247		42,033,247
⑧ 緑化事業費支出	0	0	0	0	1,216,879,571	0	1,216,879,571
事業共通費支出					65,405,764		65,405,764
直接事業費支出					1,132,774,996		1,132,774,996
森林整備費支出					18,698,811		18,698,811
⑨ 受託事業費支出	0	0	0	0	49,118,003	134,993,272	184,111,275
県有林等管理事業費支出					49,118,003		49,118,003
三木山森林公園管理事業費支出						134,993,272	134,993,272
⑩ 次世代施設園芸モデル団地事業費支出	0	0	0	0	0	0	0
次世代施設園芸モデル団地事業費支出							0
⑪ 管理費支出	15,691,788	48,687,475	35,196,000	39,778,867	314,604,069	0	453,958,199
人件費支出	15,691,788	48,687,475	34,982,489	39,448,867	253,167,226		391,977,845
物件費支出				330,000	2,559,849		2,889,849
その他経費支出			213,511		58,876,994		59,090,505
⑫ 繰入金支出	0	0	0	0	0	0	0
繰入金支出							0
事業活動支出計	210,009,510	242,476,471	83,111,519	108,541,515	2,617,814,695	134,993,272	3,396,946,982
事業活動収支差額	△102,583,591	△393,755	5,430,089	0	545,115,413	0	447,568,156
II 投資活動収支の部							
I 投資活動収入							
① 特定資産取崩収入	102,583,591	0	0	0	47,465,065	0	150,048,656
退職給付引当資産取崩収入					18,224,595		18,224,595
減価償却積立資産取崩収入					15,708,659		15,708,659
緑化基金積立資産取崩収入					13,531,811		13,531,811
農業後継者育成事業積立資産取崩収入	102,583,591						102,583,591
② 固定資産売却収入	0	0	0	0	459,610	0	459,610
車両運搬具売却収入					459,610		459,610
③ 敷金・保証金戻り収入	0	0	0	0	90,000	0	90,000
差入保証金戻り収入					90,000		90,000
④ 貸付金償還収入	130,000	2,100,000	0	0	0	0	2,230,000
農作業受託貸付金償還収入		2,100,000					2,100,000
就農支援資金貸付金償還収入	130,000						130,000
⑤ 投資有価証券取崩収入	0	0	0	0	938,000,000	0	938,000,000
投資有価証券取崩収入					938,000,000		938,000,000
投資活動収入計	102,713,591	2,100,000	0	0	986,014,675	0	1,090,828,266

(単位：円)

収益事業等会計				法人会計	内部取引 控除	合計	科 目
1 施設利用者等 への利便提供事 業	2 次世代施設園 芸モデル団地事 業	3 緑化推進助成 事業	小計				
0	0	0	0	0	0	30,257,396	⑥ 県営分収育林事業費支出
			0			7,522,900	附帯工事費支出
			0			1,343,369	森林調査費支出
			0			4,990,964	工事雑費支出
			0			16,400,163	借入金支払利息支出
0	0	0	0	0	0	386,313,349	⑦ 主間伐事業費支出
			0			325,152,636	主間伐事業費支出
			0			19,127,466	利用間伐事業費支出
			0			42,033,247	分収林処分事業費支出
0	0	1,202,000	1,202,000	0	0	1,218,081,571	⑧ 緑化事業費支出
			0			65,405,764	事業共通費支出
			0			1,132,774,996	直接事業費支出
		1,202,000	1,202,000			19,900,811	森林整備費支出
7,579,364	0	0	7,579,364	0	0	191,690,639	⑨ 受託事業費支出
			0			49,118,003	県有林等管理事業費支出
7,579,364			7,579,364			142,572,636	三木山森林公園管理 事業費支出
0	5,384,235	0	5,384,235	0	0	5,384,235	⑩ 次世代施設園芸モデル団地 事業費支出
	5,384,235		5,384,235			5,384,235	次世代施設園芸モデル団地 事業費支出
152,000	0	24,000	176,000	47,237,242	0	501,371,441	⑪ 管理費支出
			0	35,437,522		427,415,367	人件費支出
			0	1,719,499		4,609,348	物件費支出
152,000		24,000	176,000	10,080,221		69,346,726	その他経費支出
2,248,963	0	0	2,248,963	0	△2,248,963	0	⑫ 繰入金支出
2,248,963			2,248,963		△2,248,963	0	繰入金支出
9,980,327	5,384,235	1,226,000	16,590,562	47,237,242	△2,248,963	3,458,525,823	事業活動支出計
95,044	555,065	11,034,000	11,684,109	981,181	0	460,233,446	事業活動収支差額
							II 投資活動収支の部
							1 投資活動収入
0	0	0	0	0	0	150,048,656	① 特定資産取崩収入
			0			18,224,595	退職給付引当資産取崩収入
			0			15,708,659	減価償却積立資産取崩収入
			0			13,531,811	緑化基金積立資産取崩収入
			0			102,583,591	農業後継者育成事業積立 資産取崩収入
0	0	0	0	0	0	459,610	② 固定資産売却収入
			0			459,610	車両運搬具売却収入
0	0	0	0	0	0	90,000	③ 敷金・保証金戻り収入
			0			90,000	差入保証金戻り収入
0	0	0	0	0	0	2,230,000	④ 貸付金償還収入
			0			2,100,000	農業受託貸付金償還収入
			0			130,000	就農支援資金 貸付金償還収入
0	0	0	0	0	0	938,000,000	⑤ 投資有価証券取崩収入
			0			938,000,000	投資有価証券取崩収入
0	0	0	0	0	0	1,090,828,266	投資活動収入計

科 目	公益目的事業会計						小計
	1 農村地域づくり・農業の担い手育成事業	2 農地の有効活用推進事業	3 農業委員会支援事業	4 「楽農生活」推進事業	5 森林の育成・整備に関する事業	6 兵庫県立三木山森林公園管理運営事業	
2 投資活動支出							
① 特定資産取得支出	0	0	2,854,283	0	488,342,540	0	491,196,823
退職給付引当資産取得支出			2,854,283		14,831,088		17,685,371
減価償却積立資産取得支出					4,478,374		4,478,374
緑化基金積立資産取得支出					469,033,078		469,033,078
② 固定資産取得支出	0	0	0	0	2,039,160	0	2,039,160
車両運搬具購入支出					2,039,160		2,039,160
③ 敷金・保証金支出	0	0	0	0	0	0	0
差入保証金支出					0		0
出資金支出					0		0
投資活動支出計	0	0	2,854,283	0	490,381,700	0	493,235,983
投資活動収支差額	102,713,591	2,100,000	△2,854,283	0	495,632,975	0	597,592,283
Ⅲ 財務活動収支の部							
1 財務活動収入							
① 借入金収入	0	15,547,400	0	0	14,000,000	0	29,547,400
公庫借入金収入					14,000,000		14,000,000
市中金融機関等借入金収入		15,547,400					15,547,400
財務活動収入計	0	15,547,400	0	0	14,000,000	0	29,547,400
2 財務活動支出							
① 借入金返済支出	130,000	17,647,400	0	0	235,244,937	0	253,022,337
県借入金返済支出	130,000						130,000
公庫借入金返済支出					235,244,937		235,244,937
市中金融機関等借入金返済支出		17,647,400					17,647,400
財務活動支出計	130,000	17,647,400	0	0	235,244,937	0	253,022,337
財務活動収支差額	△130,000	△2,100,000	0	0	△221,244,937	0	△223,474,937
当期収支差額	0	△393,755	2,575,806	0	819,503,451	0	821,685,502
前期繰越収支差額	1,565,089	5,589,353	5,445,752	0	2,540,034,154	0	2,552,634,348
次期繰越収支差額	1,565,089	5,195,598	8,021,558	0	3,359,537,605	0	3,374,319,850

(単位：円)

収益事業等会計				法人会計	内部取引 控除	合計	科 目
1 施設利用者等 への利便提供事 業	2 次世代施設園 芸モデル団地事 業	3 緑化推進助成 事業	小計				
							2 投資活動支出
0	0	11,034,000	11,034,000	0	0	502,230,823	① 特定資産取得支出
			0			17,685,371	退職給付引当資産取得支出
			0			4,478,374	減価償却積立資産取得支出
		11,034,000	11,034,000			480,067,078	緑化基金積立資産取得支出
0	0	0	0	0	0	2,039,160	② 固定資産取得支出
			0			2,039,160	車両運搬具購入支出
0	0	0	0	210,000	0	210,000	③ 敷金・保証金支出
			0	200,000		200,000	差入保証金支出
			0	10,000		10,000	出資金支出
0	0	11,034,000	11,034,000	210,000	0	504,479,983	投資活動支出計
0	0	△11,034,000	△11,034,000	△210,000	0	586,348,283	投資活動収支差額
							Ⅲ 財務活動収支の部
							1 財務活動収入
0	0	0	0	0	0	29,547,400	① 借入金収入
			0			14,000,000	公庫借入金収入
			0			15,547,400	市中金融機関等借入金収入
0	0	0	0	0	0	29,547,400	財務活動収入計
							2 財務活動支出
0	0	0	0	0	0	253,022,337	① 借入金返済支出
			0			130,000	県借入金返済支出
			0			235,244,937	公庫借入金返済支出
			0			17,647,400	市中金融機関等借入金返済支出
0	0	0	0	0	0	253,022,337	財務活動支出計
0	0	0	0	0	0	△223,474,937	財務活動収支差額
95,044	555,065	0	650,109	771,181	0	823,106,792	当期収支差額
204,512,734	9,634,299	0	214,147,033	19,018,020	0	2,785,799,401	前期繰越収支差額
204,607,778	10,189,364	0	214,797,142	19,789,201	0	3,608,906,193	次期繰越収支差額

収支計算書に対する注記

1 資金の範囲

資金の範囲には、現金預金、未収金、有価証券、前払費用、未成工事支出金、未払金、未払費用、未成工事受入金、前受金及び預り金を含めている。

なお、前期末及び当期末残高は、下記2に記載するとおりである。

2 次期繰越収支差額に含まれる資産及び負債の内訳

(単位：円)

科 目	前 期 末 残 高	当 期 末 残 高
現 金 預 金	1,735,743,384	1,668,235,053
未 収 金	1,143,406,833	987,429,287
有 価 証 券	478,481,331	1,303,650,939
前 払 費 用	1,372,974	1,095,840
未 成 工 事 支 出 金	57,260,000	112,940,500
合 計	3,416,264,522	4,073,351,619
未 払 金	377,674,080	173,047,143
未 払 費 用	202,504,336	201,669,408
未 成 工 事 受 入 金	7,838,920	46,822,392
前 受 金	8,279,700	8,174,500
預 り 金	34,168,085	34,731,983
合 計	630,465,121	464,445,426
次 期 繰 越 収 支 差 額	2,785,799,401	3,608,906,193

3 科目間の流用

農業委員会支援事業

(単位：円)

科 目	流 用 前 予 算	流 用 額	流 用 後 予 算
管理費支出			
人 件 費 支 出	35,514,000	△ 111,000	35,403,000
そ の 他 経 費 支 出	104,000	110,000	214,000
特定資産取得支出			
退職給付引当資産取得支出	2,854,000	1,000	2,855,000
合 計	38,472,000	0	38,472,000

森林の育成・整備に関する事業

(単位：円)

科 目	流 用 前 予 算	流 用 額	流 用 後 予 算
管理費支出			
物 件 費 支 出	3,766,000	△ 27,000	3,739,000
特定資産取得支出			
減価償却積立資産取得支出	4,452,000	27,000	4,479,000
合 計	8,218,000	0	8,218,000

法人会計

(単位：円)

科 目	流 用 前 予 算	流 用 額	流 用 後 予 算
管理費支出			
人 件 費 支 出	35,219,000	219,000	35,438,000
物 件 費 支 出	2,189,000	△ 219,000	1,970,000
合 計	37,408,000	0	37,408,000

Ⅲ 事業計画について

1 令和5年度事業の概要

人口減少や少子高齢化が急速に進展する中、地域農業の担い手不足、地域活力・集落機能の低下等が一層進んでいることから、農業・農村の維持発展に向けて、地域の有する資源を最大限に活用した農業生産・地域づくりを進めていく必要がある。

また、森林は様々な多面的機能を有しており、グリーン社会の実現に向けて、主間伐や再造林等の適切な森林整備、木材利用の拡大が重要となっている。

こうした状況に対応するため、県、市町、農業委員会、JA、森林組合等との連携を一層強化しつつ、「農」・「林」一体となった農山村の総合的な地域づくりに資する事業を推進するとともに、機構自ら徹底した経営の合理化・効率化努力を継続していく。

ア 農村地域づくり・農業の担い手育成事業

農村の維持発展を目的として、他地域との交流や地域資源を活用したビジネス展開への助言など、市町が行う地域づくり計画作成や推進を支援し、農村の有する資源を最大限に活用した農村地域づくりを推進する。

また、担い手の確保・育成をさらに推進するとともに、担い手や自給的農家が将来にわたって安心して農業を継続できる地域づくりに向け、活用可能な農地と新規就農者とを結びつけるなど、地域全体での農地の有効活用を促進する。

(ア) 農村地域づくり事業

a 農村地域づくり支援事業

地域の特徴を生かした農村づくりへの市町の取組みを支援するため、地域に寄り添い地域の将来像をサポートする人材の育成支援を行うとともに、市町が地域の将来計画を策定するにあたり、①当法人の各種事業等を一体的に活用する提案や、②地域の課題に応じた専門家の斡旋支援、③担い手不足の地域には参入を希望する新たな担い手を地域へ誘導するなど、農村地域づくり及び農業の担い手を育成する。

区 分	事 業 内 容
農地の有効活用	・いきいき農地バンク方式の推進 ・農村地域づくりの取組支援(地域主導の話し合い促進等) ・棚田地域の交流・学習会を実施
地域課題への対応	・地域の課題に応じた専門家を斡旋支援

b 都市農村等交流事業

都市と農村の交流を促進するため、ボランティア活動の受け入れを希望する地区等(「ふるさとむら」)に対し、農村ボランティアの募集等の活動支援を行う。

(イ) 農業の担い手育成事業

ひょうご就農支援センターを核に新規就農者の確保・育成や担い手のさらなる経営発展のための支援事業に取り組むことにより、就農から経営の確立まで、農業経営体の経営発展段階に応じた支援を行う。

a 新規就農者確保・育成推進事業

新規就農者への就農に関する相談や各種支援事業の情報提供を行うほか、担い手となる者への地域への溶け込みや関係機関の就農支援に要する経費への支援等、新規就農者の確保・育成のための支援事業に取り組む。

b 担い手の経営発展事業

企業的経営管理などの知識を有する農業経営体を養成し、地域の担い手となる認定農業者、リーダーを育成するとともに、集落営農組織等の経営基盤強化を図る。

また、担い手の経営の安定・発展を図るため、農業後継者育成事業積立資産を活用した経営発展に資する事業を実施する。

区 分	事 業 内 容
新規就農者確保・育成推進事業	ひょうごの農トライアル事業、農業後継者育成モデル事業、地域の担い手定着応援事業ほか7事業
担い手の経営発展事業	ひょうご担い手MBA塾開設事業、農業後継者経営発展事業、農業経営法人化支援総合事業ほか5事業

(ウ) 農福連携推進事業

地域の高齢化がさらに進行するなか、多様な人材の農業参画を図るとともに、障害者の社会参画を実現する取組として「農福連携」に取り組む。

区 分	事 業 内 容
農福連携研修会 (一般コース)	農業者が農福連携を知り理解を深めることにより、農福連携への取組意識の醸成を図るための講座を開催
農福連携研修会 (実践コース)	特別支援学校等の協力を得て、農業者が障害者と一緒に作業することを通じて、現場で農福連携につなげる実践講座を開催
相談対応及びマッチング	・農業者からの農福連携相談対応 ・農福連携を希望する農業者と福祉事業所等とマッチング

イ 農地の有効活用推進事業

効率的かつ安定的な農業経営を営む者に対して、農地の集積・集約化を推進するため、農地中間管理事業による農地の貸借、特例事業による農地の買入・売渡、資金貸付による農作業受託の促進を行う。

また、関係機関と一体となり、ゾーニング意向に基づき担い手と自給的農家が地域全体で農地活用を行ういきいき農地バンク方式を引き続き推進するとともに、地域農業の将来のあり方や農地の効率的かつ総合的な利用に関する目標等を定める市町の地域計画策定を支援する。

(7) 農地中間管理事業

「農地中間管理事業の推進に関する法律」に基づき、県知事から農地中間管理機構の指定を受け、規模縮小する農業者から規模拡大をめざす認定農業者や集落営農法人、農業参入企業等への農地の集積・集約化を進める。

区 分	事 業 内 容
農地中間管理機構集積推進事業	<ul style="list-style-type: none"> ・評価委員会の開催 ・市町等への業務委託(窓口業務、農用地利用配分計画案の作成等) ・いきいき農地バンク方式の推進(再掲)
農地集積調整推進活動	<ul style="list-style-type: none"> ・市町、集落等への説明 ・新聞広告等多様な媒体を活用した広報の実施
農地中間管理事業による貸借	規模縮小農業者等から農地を借受け、規模拡大農業者へ貸付け 借受：2,500ha 貸付：2,500ha

(イ) 農地中間管理機構の事業の特例(売買事業)等

規模縮小する農業者から農地を買入れ、規模拡大をめざす認定農業者等に売渡しを行うとともに、農作業受託で規模拡大を目指す認定農業者等に資金の貸付を行う。

区 分	事 業 内 容
農地中間管理機構の事業の特例(売買事業)	買 入 : 3.0ha (6件) 売 渡 : 3.0ha (6件)
農作業受託促進事業	継 続 : 11.0ha (2件) 新 規 : 8.0ha (2件)

ウ 農業委員会支援事業

「農業委員会等に関する法律」に基づき、県知事から指定を受けた農業委員会ネットワーク機構として、農地制度の適正執行や農地利用の最適化推進などにかかる農業委員会活動を支援する。

(7) 兵庫県農業会議関係事業

農業委員会支援のための諸事業等に取り組むため、市町農業委員長、農業団体役員等を会員とする兵庫県農業会議において、農業委員会ネットワーク業務の推進方針や事業実施計画の検討・提案等を行う。

区 分	事 業 内 容
常設委員会 〔常任委員会、農地委員会、 担い手・企画委員会〕	<ul style="list-style-type: none"> ・農業委員会ネットワーク業務の推進方針等の協議 ・農地法に基づく転用面積 30 a 超え案件等の審議 ・農業・農村施策の改善意見等の協議
農業委員会会長・事務局長 会議等	<ul style="list-style-type: none"> ・農業委員会組織の活動方針等の協議

(4) 農業委員会支援のための諸事業

農業委員・農地利用最適化推進委員を対象とした研修や農業委員会活動事例の収集・提供等を行い、農業委員会活動の強化を図る。

区 分	事 業 内 容
農業委員会活動強化事業	<ul style="list-style-type: none"> ・改選農業委員・農地利用最適化推進委員研修会 ・事務局職員研修会
農地利用効率化事業	<ul style="list-style-type: none"> ・農業委員会サポートシステム研修会
機構集積支援事業	<ul style="list-style-type: none"> ・農業委員会ブロック別研修大会 ・女性委員交流研修会 ・農地担当者会議 ・農業委員会巡回
耕作放棄地活用総合対策事業	<ul style="list-style-type: none"> ・農地パトロールに関する事例等の収集・提供
農業者年金事業	<ul style="list-style-type: none"> ・担当者会議・研修会
農業・農業委員会活動活性化事業	<ul style="list-style-type: none"> ・全国農業委員会会長代表者集会等への参加 ・農業・農村施策に関する行政機関等への意見提出
情報提供推進事業	<ul style="list-style-type: none"> ・農業及び農業委員会関係の情報収集・提供

エ 「楽農生活」推進事業

(7) 兵庫楽農生活センター管理運営事業

a 施設の管理運営、広報等

県からの指定管理（令和3年度から3年間）の3年目を迎え、県民の誰もが「農」に関する様々な体験や学習、実践を通じて、自然と親しみ、自然と共に生きることを実感しながら、食と「農」を楽しむことができる「楽農生活」を一層推進する。

このため、民間参画事業者との連携による新たな体験イベントの企画やSNS等を活用した情報発信の強化などにより、魅力ある楽農生活推進の拠点として、兵庫楽農生活センターの管理運営を行う。

b 楽農学校等事業

「楽農生活」の実現に向けて、県民の誰もが気軽に「農」の大切さを学び、体験し、実践できるよう、人材の育成や学習を支援する「楽農学校事業」を実施する。

また、農作物栽培、加工、食などの体験・交流を支援する「楽農交流事業」等を実施する。

区 分	事 業 内 容
楽農学校事業	生きがい農業コース、就農コース、有機農業塾
楽農交流事業	親子農業体験教室、農作物栽培体験
新規就農者確保事業	「農業次世代人材投資資金（準備型）」の給付申請等への支援

c 民間参画事業

兵庫楽農生活センターでは、民間事業者の参画のもとに「楽農生活」を推進するための各種事業を展開する。

法人・グループ名	事 業 内 容
株式会社 ashimoka	食体験（レストラン）、野菜栽培体験、きのこ栽培体験
兵庫六甲農業協同組合	農産物直売、農産物加工体験
兵庫農機販売株式会社	農機具展示、小型農機具のレンタル
老ノ口受託グループ	果樹栽培体験（ぶどうの学校）

(4) 市民農園の推進

「楽農生活」を普及・推進するため、市民農園の利用促進活動を行う。

オ 分収造林事業

分収造林地(約2万ha)の管理について、造林木の生育度や主伐時の収益性等から、「経済林」「環境林」「自然林」に区分し、森林の状況に応じた施業を進めている。

特に、令和3年の世界的な木材不足、価格高騰を契機に、国産材への需要が高まっており、経済林を中心に主伐、利用間伐に取り組み、県産材の供給と収益の確保を図る。

また、令和3年度に国から認証を受けたJ-クレジット計画については、令和4年度に継続して、間伐実績に基づく吸収量の算定とモニタリング調査によりクレジット発行手続きを行い、民間企業等へのクレジット販売につなげていく。

(ア) 事業計画

区 分		事 業 量	区 分		事 業 量
主 間 伐	主 伐	16ha (6ha)	保 育	下 刈	10ha
	間 伐	500ha (400ha)		除 伐	10ha
再 造 林	植 栽	13ha		間 伐	100ha
	防護柵設置	7,680m		枝 打	10ha
作業道開設		90,000m (72,000m)		木 起	10ha
				計	140ha

(注) () 書きは外数で、令和5・6年度の2カ年施工分

(イ) 施業除地協定の推進

マツの植栽地や広葉樹林に樹種転換が進み、収益が見込めない自然林約2,000haについて、令和3年度から土地所有者と分収契約の施業除地協定の手続きを進めており、今年度は、残る約300haの協定締結を目指す。

カ 県営分収育林事業

土地所有者の管理が行われず放置された生育途中のスギ・ヒノキ林を対象に分収育林契約を締結(約2,300ha)し、所有者に代わり、公益的機能と経済価値の高い100年生の森林を造成するため、間伐等の適正な森林管理を実施する。

区 分	事 業 量
利 用 間 伐	10ha
保 育 間 伐	20ha
作 業 道 開 設	1,000m

キ 森林整備事業

(7) 緊急防災林整備（溪流対策）

流木・土石流災害が発生する恐れのある危険溪流沿いの森林において、危険木の除去や広葉樹の植栽等の緩衝林整備や簡易流木止め施設を設置する。

区 分	箇所数	面積	事 業 内 容
基本計画調査	20	200ha	森林現況調査、森林整備計画、防災施設等の配置計画の策定 等
整備造成工事	8	16ha	森林整備（間伐、危険木の除去、深根性広葉樹の植栽）、簡易流木止め施設の設置 等

(4) 里山防災林整備

山地災害の危険性の高い集落裏山の里山林において、人家への倒木の恐れのある危険木の伐採等の森林整備や柵工等の簡易な防災施設を設置する。

区 分	箇所数	面積	事 業 内 容
基本計画調査	20	200ha	森林現況調査、土壌調査、森林整備計画、防災施設の配置計画の策定 等
整備造成工事	20	200ha	森林整備（危険木除去、本数調整伐等）、簡易防災施設（土留工、柵工等）、管理歩道の設置 等

(7) 野生動物共生林整備

野生動物による農作物被害等が甚大な地域において、人と野生動物との棲み分けを図るバッファークーンの設置や広葉樹林整備を実施する。

区 分	箇所数	面積	事 業 内 容
基本計画調査	14	360ha	森林現況調査、動物痕跡調査、農作物被害調査、森林整備計画の策定 等
整備造成工事	14	360ha	バッファークーンの設置、森林整備（実のなる広葉樹の植栽等）、管理歩道の設置 等

ク 緑化事業

(ア) 緑化基金による森林の整備造成等事業

人工林の適正な管理や里山林の再生等をめざす「新ひょうごの森づくり」を推進するため、緑化基金を活用した間伐や里山林整備、再造林等を実施する。

事業名	事業量	事業内容
「森林管理 100% 作戦」推進事業	1,000ha	間伐が必要な森林について、森林所有者等が負担する国造林事業の補助金残額に一部助成
住民参画型里山林再生事業	240ha	地域住民自らが行う里山林整備活動に要する資機材等の購入等に対し、一部助成
資源循環林造成パイロット事業	50ha	再造林をモデル的に促進するため、森林所有者等が負担する国造林事業の補助金残額に一部助成
豊かな森づくり推進普及啓発事業	1 式	県民の里山への理解、森を守り育てる若い世代の森づくり活動への参加を促進するため、「里山フェスタ」イベントの運営経費を助成
企業の森づくり推進事業	1 式	CSR活動として、企業等の団体が行う森づくり活動に対して、活動場所の斡旋、活動作業の指導等に要する経費を助成

(イ) 受託事業

治山事業（保安林整備）や砂防事業（グリーンベルト整備）、森林環境譲与税事業等を活用した森林整備事業など、県や市町が実施する事業の調査・計画策定、設計積算業務を実施する。

区分	件数	事業内容	
兵庫県	農林水産部	7	治山事業等の整備計画の調査・計画策定、設計積算業務
	土木部	3	砂防事業等の整備計画の調査・計画策定、設計積算業務 工事施工監理業務等
	企業庁	2	森林整備の計画の調査・計画策定、設計積算業務
	小計	12	
市町等	7	森林環境譲与税等を活用した森林整備計画の調査・計画策定 設計積算業務、市町管理施設内の緑地や樹木の管理 等	
計	19		

ケ 県有林等の管理等受託事業

県民の身近な森として利活用している県有林や森林の乱開発等を抑止するために県が取得した県有環境林において、林内の巡視や危険木の伐採等の維持管理を実施する。

区 分	箇 所	面 積
県 有 林 〔巡視等財産管理〕	10	275ha
県 有 環 境 林 〔林内巡視、森林保全等〕	12	1,397ha

コ 県立三木山森林公園管理運営事業

県から指定管理（令和4～8年度）を受け、市街地に隣接した約81haの自然豊かな森林公園において、県民の文化・レクリエーション活動、森林環境学習の場として、人と森林とのふれあいを深める取組を推進する。

このため、屋内外施設の適正な管理運営、利用促進に向けた公園情報の発信、体験イベントの企画などに取り組む。また、高齢広葉樹林の伐採、草原や水辺(湿地)環境の維持保全など、生物多様性を育む森林づくりに取り組むなど、「人と森林との共生」を実現する魅力ある公園として、管理運営を行う。

サ 次世代施設園芸モデル団地事業

国及び県の補助金を活用して加西市に整備した「ひょうご次世代施設園芸モデル団地」の適切な管理、運営を行うため、兵庫県次世代施設園芸モデル団地運営協議会の方針のもと、県・地元市等と協力して、その施設を活用して事業を行う（株）兵庫ネクストファームに施設を貸し付ける賃貸事業を実施する。

区 分	事 業 内 容
貸 付 先 (施設運営主体)	(株)兵庫ネクストファーム
貸 付 期 間	2015(平成27年)8月1日～2025年(令和7年)8月31日

2 令和5年度予算

収 支 予 算 書

令和5年4月1日から令和6年3月31日まで

(単位：千円)

科 目	予 算 額	前年度予算額	増 減	備 考
I 事業活動収支の部				
1 事業活動収入				
特定資産運用収入	2,220	1,851	369	
会費収入	19,875	20,041	△166	
事業収入	1,905,505	2,277,610	△372,105	緑化事業等の収入の減等
補助金等収入	1,625,070	1,483,733	141,337	事業量の増に伴う補助金の増等
寄付金収入	20	20	0	
雑収入	11,050	11,384	△334	
事業活動収入計	3,563,740	3,794,639	△230,899	
2 事業活動支出				
農村地域づくり・農業の担い手育成事業費支出	221,050	239,040	△17,990	都市農村交流事業の廃止等
農地中間管理事業費支出	247,669	219,930	27,739	事業量の増等
農業委員会活動支援事業費支出	56,147	58,681	△2,534	
楽農生活推進事業費支出	54,748	61,713	△6,965	
造林事業費支出	895,534	887,790	7,744	
県営分収育林事業費支出	46,205	46,065	140	
主間伐事業費支出	600,250	530,263	69,987	事業量の増等
緑化事業費支出	954,889	1,361,550	△406,661	緑税事業の事業量の減等
受託事業費支出	172,246	167,542	4,704	
次世代施設園芸モデル団地事業費支出	3,404	5,825	△2,421	
管理費支出	480,455	533,079	△52,624	
事業活動支出計	3,732,597	4,111,478	△378,881	
事業活動収支差額	△168,857	△316,839	147,982	

(単位：千円)

科 目	予 算 額	前年度予算額	増 減	備 考
Ⅱ 投資活動収支の部				
1 投資活動収入				
特定資産取崩収入	150,001	128,797	21,204	緑化基金の取崩による増
敷金・保証金戻り収入	710	710	0	
貸付金償還収入	8,100	8,160	△60	
投資有価証券取崩収入	0	938,000	△938,000	翌年度に償還となる有価証券保有なし
投資活動収入計	158,811	1,075,667	△916,856	
2 投資活動支出				
特定資産取得支出	18,210	19,064	△854	
固定資産取得支出	4,000	2,727	1,273	
敷金・保証金支出	700	700	0	
貸付金支出	30,000	30,000	0	
投資活動支出計	52,910	52,491	419	
投資活動収支差額	105,901	1,023,176	△917,275	
Ⅲ 財務活動収支の部				
1 財務活動収入				
借入金収入	60,000	132,282	△72,282	日本政策金融公庫からの新規借入の減等
財務活動収入計	60,000	132,282	△72,282	
2 財務活動支出				
借入金返済支出	266,994	250,264	16,730	約定償還の増
財務活動支出計	266,994	250,264	16,730	
財務活動収支差額	△206,994	△117,982	△89,012	
当期収支差額	△269,950	588,355	△858,305	
前期繰越収支差額	3,548,167	2,730,978	817,189	
次期繰越収支差額	3,278,217	3,319,333	△41,116	

収 支 予 算 書 内 訳 表

令和5年4月1日から令和6年3月31日まで

科 目	公益目的事業会計						小計
	1 農村地域づくり・農業の担い手育成事業	2 農地の有効活用推進事業	3 農業委員会支援事業	4 「楽農生活」推進事業	5 森林の育成・整備に関する事業	6 兵庫県立三木山森林公園管理運営事業	
I 事業活動収支の部							
1 事業活動収入							
①特定資産運用収入	1,113	29	0	0	1,078	0	2,220
特定資産利息収入	1,113	29			1,078		2,220
②会費収入	1,000	0	18,875	0	0	0	19,875
会費収入	1,000		18,875				19,875
③事業収入	58,935	95,793	9,253	37,561	1,554,316	111,867	1,867,725
農村地域づくり・農業の担い手育成事業収入	55,547						55,547
ひょうごの棚田保全・活性化事業収入	2,388						2,388
農村地域づくり・農業の担い手育成事業受講料収入	1,000						1,000
農地中間管理事業収入		65,493					65,493
用地貸付収入		30,000					30,000
特例事業等収入		300					300
特例事業等収入			9,253				9,253
農業委員会活動支援事業収入			9,253				9,253
施設利用料金収入				66		2,913	2,979
楽農生活推進事業収入				25,530			25,530
楽農生活推進事業収入				11,965			11,965
受講料収入					416,416		416,416
主間伐収入					7,321		7,321
利用間伐収入					3,470		3,470
立木補償金収入					1,075,071		1,075,071
緑化事業収入					52,038		52,038
県有林等管理事業収入						108,241	108,241
三木山森林公園管理事業収入						713	713
施設活動収入							0
次世代施設園芸モデル団地事業施設貸付収入							0
④補助金等収入	59,973	200,538	69,341	57,633	1,214,842	0	1,602,327
農村地域づくり・農業の担い手育成事業補助金収入	44,305						44,305
農地中間管理事業補助金収入		150,616					150,616
農業委員会活動支援事業補助金収入			30,222				30,222
楽農生活推進事業補助金収入				17,087			17,087
造林補助金収入					644,473		644,473
利子補給金収入					492,226		492,226
国庫助成金収入		1,000					1,000
公社運営費補助金収入	15,668	48,922	39,119	40,546	34,146		178,401
森林整備補助金収入					43,997		43,997
⑤寄付金収入	10	0	0	0	10	0	20
寄付金収入	10				10		20
⑥雑収入	5,610	10	5	195	4,641	0	10,461
受取利息収入	10	10			4,631		4,651
雑収入	5,600		5	195	10		5,810
⑦繰入金収入	0	0	0	369	0	5,269	5,638
繰入金収入				369		5,269	5,638
事業活動収入計	126,641	296,370	97,474	95,758	2,774,887	117,136	3,508,266

(単位：千円)

収益事業等会計				法人会計	内部取引 控除	合計	科 目
1 施設利用者等 への利便提供事 業	2 次世代施設園 芸モデル団地事 業	3 緑化推進助成 事業	小計				
							I 事業活動収支の部
							1 事業活動収入
0	0	0	0	0	0	2,220	①特定資産運用収入
			0			2,220	特定資産利息収入
0	0	0	0	0	0	19,875	②会費収入
			0			19,875	会費収入
8,341	4,439	0	12,780	25,000	0	1,905,505	③事業収入
			0			55,547	農村地域づくり・農業の担い手育成事業収入
			0			2,388	ひょうごの棚田保全・活性化事業収入
			0			1,000	農村地域づくり・農業の担い手育成事業受講料収入
			0			65,493	農地中間管理事業収入
			0			30,000	用地貸付収入等
			0			0	特例事業収入等
			0			300	特例事業収入
			0			9,253	手例事業収入
			0			9,253	農業委員会活動支援事業収入
587			587			3,566	施設利用料金収入
			0			25,530	楽農生活推進事業収入
			0			11,965	楽農生活推進事業収入
			0			416,416	楽農生活推進事業収入
			0			7,321	受講料収入
			0			0	主間伐収入
			0			7,321	利用間伐収入
			0			3,470	立木補償金収入
			0	25,000		1,100,071	緑化事業収入
			0			52,038	県有林等管理事業収入
			0			108,241	三木山森林公園収入
7,754			7,754			8,467	管理事業収入
	4,439		4,439			4,439	施設活動収入
			0			4,439	次世代施設園芸モデル団地事業施設貸付収入
0	0	0	0	22,743	0	1,625,070	④補助金等収入
			0			44,305	農村地域づくり・農業の担い手育成事業補助金収入
			0			150,616	農地中間管理事業補助金収入
			0			30,222	農業委員会活動支援事業補助金収入
			0			17,087	楽農生活推進事業補助金収入
			0			644,473	楽農生活推進事業補助金収入
			0			492,226	造林補助金収入
			0			1,000	利子補給金収入
			0			1,000	国庫助成金収入
			0	22,743		201,144	公社運営費補助金収入
			0			43,997	森林整備補助金収入
0	0	0	0	0	0	20	⑤寄付金収入
			0			20	寄付金収入
579	0	0	579	10	0	11,050	⑥雑収入
			0	10		4,661	受取利息収入
579			579			6,389	雑収入
0	0	0	0	0	△5,638	0	⑦繰入金収入
			0		△5,638	0	繰入金収入
8,920	4,439	0	13,359	47,753	△5,638	3,563,740	事業活動収入計

科 目	公益目的事業会計						小計
	1 農村地域づくり・農業の担い手育成事業	2 農地の有効活用推進事業	3 農業委員会支援事業	4 「楽農生活」推進事業	5 森林の育成・整備に関する事業	6 兵庫県立三木山森林公園管理運営事業	
2 事業活動支出							
① 農村地域づくり・農業の担い手育成事業費支出	221,050	0	0	0	0	0	221,050
農村地域づくり支援事業費支出	13,336						13,336
都市農村等交流事業費支出	1,954						1,954
ひょうごの棚田保全・活性化事業費支出	2,388						2,388
新規就農者確保対策事業費支出	30,060						30,060
就農者育成事業費支出	32,359						32,359
担い手経営レベルアップ事業費支出	8,095						8,095
農業後継者経営発進事業費支出	85,000						85,000
農業経営法人化支援総合事業費支出	20,859						20,859
雇用就農事業費支出	10,870						10,870
農福連携推進事業費支出	6,728						6,728
地域力向上集落営農塾等開催事業費支出	2,901						2,901
積立資産管理費支出	6,500						6,500
② 農地中間管理事業費支出	0	247,669	0	0	0	0	247,669
農地管理費支出		68,155					68,155
農地集積推進費支出		147,954					147,954
農地整備費支出		1,000					1,000
特例事業等用地費支出		30,000					30,000
特例事業等業務費支出		560					560
③ 農業委員会活動支援事業費支出	0	0	56,147	0	0	0	56,147
農業委員会活動強化事業費支出			5,944				5,944
農地法関連事業費支出			22,877				22,877
農地利用効率化事業費支出			240				240
機構集積支援事業費支出			15,562				15,562
耕作放棄地活用総合対策事業費支出			667				667
農業者年金事業費支出			3,967				3,967
農業・農業委員会活性化事業費支出			2,271				2,271
情報提供推進事業費支出			4,619				4,619
④ 楽農生活推進事業費支出	0	0	0	54,748	0	0	54,748
楽農生活センター管理事業費支出				25,299			25,299
楽農学校等事業費支出				28,727			28,727
新規就農者確保出事業費支出				522			522
ひょうご市民農園出事業費支出				200			200
⑤ 造林事業費支出	0	0	0	0	895,534	0	895,534
下刈費支出					2,387		2,387
除伐費支出					3,179		3,179
保育間伐費支出					21,340		21,340
枝打費支出					2,706		2,706
木起費支出					2,046		2,046
病虫害獣防除費支出					1,100		1,100
附帯工事費支出					305,360		305,360
新植費支出					40,931		40,931
工事雑費支出					46,809		46,809
借入金支払利息支出					469,676		469,676

(単位：千円)

収益事業等会計				法人会計	内部取引 控除	合計	科 目
1 施設利用者等 への利便提供事 業	2 次世代施設園 芸モデル団地事 業	3 緑化推進助成 事業	小計				
							2 事業活動支出
0	0	0	0	0	0	221,050	① 農村地域づくり・農業の担い手 育成事業費支出
			0			13,336	農村地域づくり支援事業費支出
			0			1,954	都市農村等交流事業費支出
			0			2,388	ひょうごの棚田保全・ 活性化事業費支出
			0			30,060	新規就農者確保対策事業費支出
			0			32,359	就農者育成事業費支出
			0			8,095	担い手経営レベルアップ 事業費支出
			0			85,000	農業後継者経営発展 事業費支出
			0			20,859	農業経営法人化支援総合 事業費支出
			0			10,870	雇用就農事業費支出
			0			6,728	農福連携推進事業費支出
			0			2,901	地域力向上集落営農塾等開催 事業費支出
			0			6,500	積立資産管理費支出
0	0	0	0	0	0	247,669	② 農地中間管理事業費支出
			0			68,155	農地管理費支出
			0			147,954	農地集積推進費支出
			0			1,000	農地整備費支出
			0			30,000	特例事業等用地費支出
			0			560	特例事業等業務費支出
0	0	0	0	0	0	56,147	③ 農業委員会活動支援事業費支出
			0			5,944	農業委員会活動強化 事業費支出
			0			22,877	農地法関連事業費支出
			0			240	農地利用効率化事業費支出
			0			15,562	機構集積支援事業費支出
			0			667	耕作放棄地活用総合対策 事業費支出
			0			3,967	農業者年金事業費支出
			0			2,271	農業・農業委員会活性化 事業費支出
			0			4,619	情報提供推進事業費支出
0	0	0	0	0	0	54,748	④ 楽農生活推進事業費支出
			0			25,299	楽農生活センター 管理事業費支出
			0			28,727	楽農学校等事業費支出
			0			522	新規就農者確保出 新事業費支出
			0			200	ひょうご市民農園出 事業費支出
0	0	0	0	0	0	895,534	⑤ 造林事業費支出
			0			2,387	下刈費支出
			0			3,179	除伐費支出
			0			21,340	保育間伐費支出
			0			2,706	枝打費支出
			0			2,046	木起費支出
			0			1,100	病虫害獣防除費支出
			0			305,360	附帯工事費支出
			0			40,931	新植費支出
			0			46,809	工事雑費支出
			0			469,676	借入金支払利息支出

科 目	公益目的事業会計						小計
	1 農村地域づくり・農業の担い手育成事業	2 農地の有効活用推進事業	3 農業委員会支援事業	4 「楽農生活」推進事業	5 森林の育成・整備に関する事業	6 兵庫県立三木山森林公園管理運営事業	
⑥ 県営分収育林事業費支出	0	0	0	0	46,205	0	46,205
保育間伐費支出					6,043		6,043
附帯工事費支出					5,391		5,391
森林調査費支出					2,767		2,767
工事雑費支出					9,454		9,454
借入金支払利息支出					22,550		22,550
⑦ 主間伐事業費支出	0	0	0	0	600,250	0	600,250
主間伐事業費支出					535,973		535,973
利用間伐事業費支出					7,633		7,633
分収林処分事業費支出					56,644		56,644
⑧ 緑化事業費支出	0	0	0	0	953,687	0	953,687
事業共通費支出					74,149		74,149
直接事業費支出					843,263		843,263
森林整備費支出					36,275		36,275
⑨ 受託事業費支出	0	0	0	0	52,038	117,136	169,174
県有林等管理事業費支出					52,038		52,038
三木山森林公園管理事業費支出						117,136	117,136
⑩ 次世代施設園芸モデル団地事業費支出	0	0	0	0	0	0	0
次世代施設園芸モデル団地事業費支出							0
⑪ 管理費支出	15,668	48,922	39,223	41,010	287,645	0	432,468
人件費支出	15,668	48,922	39,223	40,546	221,857		366,216
物件費支出				464	3,940		4,404
その他経費支出					61,848		61,848
⑫ 繰入金支出	0	0	0	0	0	0	0
繰入金支出							0
事業活動支出計	236,718	296,591	95,370	95,758	2,835,359	117,136	3,676,932
事業活動収支差額	△110,077	△221	2,104	0	△60,472	0	△168,666
II 投資活動収支の部							
1 投資活動収入							
① 特定資産取崩収入	110,077	0	0	0	38,698	0	148,775
減価償却積立資産取崩収入					2,277		2,277
農業後継者育成事業積立資産取崩収入	110,077						110,077
緑化基金積立資産取崩収入					36,421		36,421
② 敷金・保証金戻り収入	0	0	0	0	710	0	710
差入保証金戻り収入					700		700
長期立替金戻り収入					10		10
③ 貸付金償還収入	0	8,100	0	0	0	0	8,100
農作業受託貸付金償還収入		8,100					8,100
投資活動収入計	110,077	8,100	0	0	39,408	0	157,585

(単位：千円)

収益事業等会計				法人会計	内部取引 控除	合計	科 目
1 施設利用者等 への利便提供事 業	2 次世代施設園 芸モデル団地事 業	3 緑化推進助成 事業	小計				
0	0	0	0	0	0	46,205	⑥ 県営分収育林事業費支出
			0			6,043	保 育 間 伐 費 支 出
			0			5,391	附 帯 工 事 費 支 出
			0			2,767	森 林 調 査 費 支 出
			0			9,454	工 事 雑 費 支 出
			0			22,550	借 入 金 支 払 利 息 支 出
0	0	0	0	0	0	600,250	⑦ 主間伐事業費支出
			0			535,973	主 間 伐 事 業 費 支 出
			0			7,633	利 用 間 伐 事 業 費 支 出
			0			56,644	分 収 林 処 分 事 業 費 支 出
0	0	1,202	1,202	0	0	954,889	⑧ 緑化事業費支出
			0			74,149	事 業 共 通 費 支 出
			0			843,263	直 接 事 業 費 支 出
		1,202	1,202			37,477	森 林 整 備 費 支 出
3,072	0	0	3,072	0	0	172,246	⑨ 受託事業費支出
			0			52,038	県 有 林 等 管 理 事 業 費 支 出
3,072			3,072			120,208	三 木 山 森 林 公 園 管 理 事 業 費 支 出
0	3,404	0	3,404	0	0	3,404	⑩ 次世代施設園芸モデル団地 事業費支出
	3,404		3,404			3,404	次 世 代 施 設 園 芸 モ デ ル 団 地 事 業 費 支 出
210	0	24	234	47,753	0	480,455	⑪ 管理費支出
			0	35,477		401,693	人 件 費 支 出
10			10	1,906		6,320	物 件 費 支 出
200		24	224	10,370		72,442	そ の 他 経 費 支 出
5,638	0	0	5,638	0	△5,638	0	⑫ 繰入金支出
5,638			5,638		△5,638	0	繰 入 金 支 出
8,920	3,404	1,226	13,550	47,753	△5,638	3,732,597	事業活動支出計
0	1,035	△1,226	△191	0	0	△168,857	事業活動収支差額
							II 投資活動収支の部
							1 投資活動収入
0	0	1,226	1,226	0	0	150,001	① 特定資産取崩収入
			0			2,277	減 価 償 却 積 立 資 産 取 崩 収 入
			0			110,077	農 業 後 継 者 育 成 事 業 積 立 資 産 取 崩 収 入
		1,226	1,226			37,647	緑 化 基 金 積 立 資 産 取 崩 収 入
0	0	0	0	0	0	710	② 敷金・保証金戻り収入
			0			700	差 入 保 証 金 戻 り 収 入
			0			10	長 期 立 替 金 戻 り 収 入
0	0	0	0	0	0	8,100	③ 貸付金償還収入
			0			8,100	農 作 業 受 託 貸 付 金 償 還 収 入
0	0	1,226	1,226	0	0	158,811	投資活動収入計

科 目	公益目的事業会計						小計
	1 農村地域づくり・農業の担い手育成事業	2 農地の有効活用推進事業	3 農業委員会支援事業	4 「楽農生活」推進事業	5 森林の育成・整備に関する事業	6 兵庫県立三木山森林公園管理運営事業	
2 投資活動支出							
① 特定資産取得支出	0	0	2,104	0	16,106	0	18,210
退職給付引当資産取得支出			2,104		12,790		14,894
減価償却積立資産取得支出					3,316		3,316
② 固定資産取得支出	0	0	0	0	4,000	0	4,000
車両運搬具購入支出					4,000		4,000
③ 敷金・保証金支出	0	0	0	0	700	0	700
差入保証金支出					700		700
④ 貸付金支出	0	30,000	0	0	0	0	30,000
農作業受託貸付金支出		30,000					30,000
投資活動支出計	0	30,000	2,104	0	20,806	0	52,910
投資活動収支差額	110,077	△21,900	△2,104	0	18,602	0	104,675
Ⅲ 財務活動収支の部							
1 財務活動収入							
① 借入金収入	0	60,000	0	0	0	0	60,000
市中金融機関等借入金収入		60,000					60,000
財務活動収入計	0	60,000	0	0	0	0	60,000
2 財務活動支出							
① 借入金返済支出	0	38,100	0	0	228,894	0	266,994
公庫借入金返済支出					228,894		228,894
市中金融機関等借入金返済支出		38,100					38,100
財務活動支出計	0	38,100	0	0	228,894	0	266,994
財務活動収支差額	0	21,900	0	0	△228,894	0	△206,994
当期収支差額	0	△221	0	0	△270,764	0	△270,985
前期繰越収支差額	1,565	5,162	5,446	0	3,303,637	0	3,315,810
次期繰越収支差額	1,565	4,941	5,446	0	3,032,873	0	3,044,825

(注) 1 一時借入金限度額 800,000千円

2 債務負担額 404,958千円 (令和6年度森林の育成・整備に関する事業 404,958千円)

(単位：千円)

収益事業等会計				法人会計	内部取引 控除	合計	科 目
1 施設利用者等 への利便提供事 業	2 次世代施設園 芸モデル団地事 業	3 緑化推進助成 事業	小計				
							2 投資活動支出
0	0	0	0	0	0	18,210	① 特定資産取得支出
			0			14,894	退職給付引当資産取得支出
			0			3,316	減価償却積立資産取得支出
0	0	0	0	0	0	4,000	② 固定資産取得支出
			0			4,000	車両運搬具購入支出
0	0	0	0	0	0	700	③ 敷金・保証金支出
			0			700	差入保証金支出
0	0	0	0	0	0	30,000	④ 貸付金支出
			0			30,000	農作業受託貸付金支出
0	0	0	0	0	0	52,910	投資活動支出計
0	0	1,226	1,226	0	0	105,901	投資活動収支差額
							III 財務活動収支の部
							1 財務活動収入
0	0	0	0	0	0	60,000	① 借入金収入
			0			60,000	市中金融機関等借入金収入
0	0	0	0	0	0	60,000	財務活動収入計
							2 財務活動支出
0	0	0	0	0	0	266,994	① 借入金返済支出
			0			228,894	公庫借入金返済支出
			0			38,100	市中金融機関等借入金 返済支出
0	0	0	0	0	0	266,994	財務活動支出計
0	0	0	0	0	0	△206,994	財務活動収支差額
0	1,035	0	1,035	0	0	△269,950	当期収支差額
204,519	9,748	0	214,267	18,090	0	3,548,167	前期繰越収支差額
204,519	10,783	0	215,302	18,090	0	3,278,217	次期繰越収支差額

公益財団法人 兵庫県営林緑化労働基金

I 総括

法人名 公益財団法人 兵庫県営林緑化労働基金		所在地	神戸市中央区北長狭通5丁目5番18号		
設立年月日	昭和49年1月11日	所管課	農林水産部林務課		
設立目的 県内の林業労働者に対して退職一時金を支給することを主たる事業とするとともに、林業労働者に関する各種の事業を行うことにより、県土の緑化の推進並びに林業の発展と福祉の向上に寄与する。					
基本財産	126,000,000円				
うち本県出捐金の額	80,000,000円 (出資比率 63%)				
主な出捐団体	神戸市他28市12町(39,807,000円) 兵庫県森林組合連合会(2,000,000円)等				
役・職員の状況	役職員数	役員数 10人 常勤 0人(うち県派遣 0人、その他 0人) 非常勤 10人(うち県派遣 3人、その他 7人) 職員数 6人(うち県派遣 0人、その他 6人)			
		職・氏名		常勤・非常勤の別	
	代表者	理事長	萬谷 信弘	非常勤	
	その他役員	専務理事	峯 陽治郎		非常勤
		理事	天野 修二		非常勤
		理事	堀井 宏之		非常勤
		理事	山本 高士		非常勤
		理事	西村 徹		非常勤
		理事	春名 善樹		非常勤
		理事	北脇 実		非常勤
監事		柳田 順一		非常勤	
監事	船田 穰		非常勤		
組織概要	<p style="text-align: center;">評議員会—— 理事長—— 専務理事—— 事務局長—— 職員(5名)</p> <div style="margin-left: 100px;"> <p>└── 理事(6名)</p> <p>└── 監事(2名)</p> </div>				

II 決算状況について

1 令和4年度事業の概要

(1) 総括的事項

林業労働力の確保・育成を目的に、「林業労働力確保支援センター」による事業推進のための協議会を開催するとともに、林業事業体への指導や雇用管理研修会を実施したほか、新規就業者確保・定着事業や林業就業者技術力向上事業に取り組んだ。

また、林業従事者の健康診断事業を県内8地区において実施するとともに、退職一時金給付事業に加入契約している23事業体中、13事業体の雇用労働者の退職時における退職一時金の給付の事務を行った。

(2) 事業実績等具体的事項

ア 林業労働力確保支援事業

(ア) 林業事業体育成事業（決算額 482千円）

区 分	実 績
林業労働力育成協議会	委員9人、県下の林業労働力確保・育成対策について協議
雇用管理研修会	17事業体(27人)が受講

(イ) 新規就業者確保・定着事業（決算額 1,548千円）

区 分	実 績
合同就業相談会	3会場に参加、相談者数(兵庫県ブース)96人
林業体験講習	7日間、受講者10人、内3人が就労
林業の仕事PR事業	山の学校、山崎高校で実施、参加生徒数24人

(ウ) 林業就業者技術力向上事業（決算額 2,487千円）

区 分	実 績
森林経営高度化研修	8日間、24事業体(延べ90人)が受講
林業機械高度化研修	11日間、25事業体(延べ70人)が受講
林業架線作業技術研修	4日間、2事業体(2人)が受講、内1人が資格取得

イ 林業従事者特殊健診事業

受診事業体数	受診者総数	健診結果				
		正 常	要観察	要注意	要処置	その他
65	474人	370人	78人	0人	0人	26人

※その他：現職種による疾病ではなく、就労制限はないが、療養指導が必要な者

ウ 退職一時金給付事業

加入事業体	令 和 4 年 度 退 職 者			退職一時金 給付額
	一時金給付者	非給付者	計	
23	32人	1人	33人	28,528,000円

2 令和4年度決算

貸借対照表

令和5年3月31日現在

(単位:円)

科 目	当年度	前年度	増 減
I 資産の部			
1. 流動資産			
現金預金	29,700,433	29,817,233	△ 116,800
未収金	7,959,531	9,785,480	△ 1,825,949
未収収益	94,586	138,835	△ 44,249
前払金	4,810	5,000	△ 190
流動資産合計	37,759,360	39,746,548	△ 1,987,188
2. 固定資産			
(1) 基本財産			
定期預金	247,840	247,840	0
投資有価証券	125,752,160	125,752,160	0
基本財産合計	126,000,000	126,000,000	0
(2) 特定資産			
就業促進資金貸付事業積立資産	4,534,449	5,434,401	△ 899,952
退職給付引当資産	274,502	172,455	102,047
林業労働退職給付準備金引当資産	263,123,900	266,768,000	△ 3,644,100
森林整備担い手対策基金引当資産	2,011,187,858	100,000,000	1,911,187,858
特定資産合計	2,279,120,709	372,374,856	1,906,745,853
(3) その他固定資産			
什器備品	1	1	0
電話加入権	50,300	50,300	0
投資有価証券	4,975,900	4,975,900	0
その他固定資産合計	5,026,201	5,026,201	0
固定資産合計	2,410,146,910	503,401,057	1,906,745,853
資産合計	2,447,906,270	543,147,605	1,904,758,665
II 負債の部			
1. 流動負債			
未払金	417,316	426,474	△ 9,158
預り金	324,641	270,338	54,303
賞与引当金	1,020,385	865,570	154,815
流動負債合計	1,762,342	1,562,382	199,960
2. 固定負債			
就業促進借入金	4,500,000	5,400,000	△ 900,000
退職給付引当金	274,502	172,455	102,047
林業労働退職給付準備金	263,123,900	266,768,000	△ 3,644,100
森林整備担い手対策基金	0	100,000,000	△ 100,000,000
固定負債合計	267,898,402	372,340,455	△ 104,442,053
負債合計	269,660,744	373,902,837	△ 104,242,093
III 正味財産の部			
1. 指定正味財産			
出捐金	126,000,000	126,000,000	0
森林整備担い手対策基金	2,011,187,858	0	2,011,187,858
指定正味財産合計	2,137,187,858	126,000,000	2,011,187,858
(うち基本財産への充当額)	(126,000,000)	(126,000,000)	(0)
(うち特定資産への充当額)	(2,011,187,858)	(0)	(2,011,187,858)
2. 一般正味財産	41,057,668	43,244,768	△ 2,187,100
(うち特定資産への充当額)	(34,449)	(34,401)	(48)
正味財産合計	2,178,245,526	169,244,768	2,009,000,758
負債及び正味財産合計	2,447,906,270	543,147,605	1,904,758,665

正味財産増減計算書

令和4年4月1日から令和5年3月31日まで

(単位:円)

科 目	当年度	前年度	増 減
I 一般正味財産増減の部			
1. 経常増減の部			
(1) 経常収益			
基本財産運用益	417,546	587,215	△ 169,669
基本財産受取利息	417,546	587,215	△ 169,669
特定資産運用益	798,367	1,458,061	△ 659,694
特定資産受取利息	798,367	1,458,061	△ 659,694
事業収益	2,293,032	2,481,694	△ 188,662
地域林業雇用改善促進受託事業収益	115,032	116,694	△ 1,662
林業事業体育成受託事業収益	2,178,000	2,365,000	△ 187,000
掛金収益	19,884,760	20,987,960	△ 1,103,200
加入者掛金収益	19,884,760	20,987,960	△ 1,103,200
受取補助金等	35,510,107	34,352,500	1,157,607
受取労働力確保対策補助金	1,111,000	1,028,000	83,000
受取兵庫県交付金	28,841,596	31,840,000	△ 2,998,404
受取健診事業助成金	1,484,260	1,484,500	△ 240
受取運営費補助金	4,073,251	0	4,073,251
受取負担金	2,219,250	2,326,500	△ 107,250
受取負担金	2,219,250	2,326,500	△ 107,250
雑収益	18,022	18,022	0
受取利息	18,022	18,022	0
経常収益計	61,141,084	62,211,952	△ 1,070,868
(2) 経常費用			
事業費	51,782,771	50,949,380	833,391
給料手当	10,383,976	9,774,246	609,730
賞与引当金繰入額	484,825	264,880	219,945
林業労働者退職給付金	1,256,800	1,109,500	147,300
林業労働者退職給付準備金繰入額	23,627,100	24,432,800	△ 805,700
福利厚生費	1,256,294	1,211,352	44,942
会議費	4,500	2,400	2,100
旅費交通費	616,023	731,129	△ 115,106
通信運搬費	206,199	327,104	△ 120,905
減価償却費	0	19,663	△ 19,663
消耗什器備品費	0	24,750	△ 24,750
消耗品費	328,331	214,151	114,180
印刷製本費	510,600	461,807	48,793
光熱水料費	119,624	96,259	23,365
賃借料	3,095,319	2,828,235	267,084
保険料	47,290	42,965	4,325
諸謝金	1,486,730	1,383,639	103,091
租税公課	1,200	1,400	△ 200
広告宣伝費	0	190,080	△ 190,080
支払助成金	4,242,500	3,497,100	745,400
支払手数料	91,960	89,957	2,003
委託費	3,910,500	4,109,000	△ 198,500
図書購入費	21,700	70,567	△ 48,867
雑費	91,300	66,396	24,904

科 目	当年度	前年度	増 減
管 理 費	11,545,413	10,337,945	1,207,468
給 料 手 当	6,951,767	6,132,438	819,329
賞 与 引 当 金 繰 入 額	535,560	600,690	△ 65,130
退 職 給 付 引 当 金 繰 入 額	102,047	89,141	12,906
福 利 厚 生 費	1,147,590	772,823	374,767
会 議 費	57,000	6,900	50,100
旅 費 交 通 費	95,714	82,860	12,854
通 信 運 搬 費	47,472	69,641	△ 22,169
消 耗 什 器 備 品 費	94,600	23,530	71,070
消 耗 品 費	70,010	99,733	△ 29,723
印 刷 製 本 費	42,849	28,546	14,303
光 熱 水 料 費	37,128	37,642	△ 514
賃 借 料	947,021	1,050,926	△ 103,905
保 險 料	5,000	5,000	0
諸 謝 金	858,000	858,000	0
租 税 公 課	2,900	4,900	△ 2,000
広 告 宣 伝 費	10,000	10,000	0
支 払 負 担 金	198,600	198,600	0
支 払 分 担 金	143,000	143,000	0
支 払 手 数 料	47,355	39,075	8,280
雑 費	151,800	84,500	67,300
経 常 費 用 計	63,328,184	61,287,325	2,040,859
評 価 損 益 等 調 整 前 当 期 経 常 増 減 額	△ 2,187,100	924,627	△ 3,111,727
評 価 損 益 等 計	0	0	0
当 期 経 常 増 減 額	△ 2,187,100	924,627	△ 3,111,727
2. 経 常 外 増 減 の 部			
(1) 経 常 外 収 益			
経 常 外 収 益 計	0	0	0
(2) 経 常 外 費 用			
経 常 外 費 用 計	0	0	0
当 期 経 常 外 増 減 額	0	0	0
当 期 一 般 正 味 財 産 増 減 額	△ 2,187,100	924,627	△ 3,111,727
一 般 正 味 財 産 期 首 残 高	43,244,768	42,320,141	924,627
一 般 正 味 財 産 期 末 残 高	41,057,668	43,244,768	△ 2,187,100
Ⅱ 指 定 正 味 財 産 増 減 の 部			
受 取 補 助 金 等	2,000,000,000	0	2,000,000,000
森 林 整 備 担 い 手 対 策 基 金 造 成 補 助 金	1,900,000,000	0	1,900,000,000
森 林 整 備 担 い 手 対 策 基 金 振 替 額	100,000,000	0	100,000,000
特 定 資 産 運 用 益	11,187,858	0	11,187,858
森 林 整 備 担 い 手 対 策 基 金 運 用 益	11,187,858	0	11,187,858
当 期 指 定 正 味 財 産 増 減 額	2,011,187,858	0	2,011,187,858
指 定 正 味 財 産 期 首 残 高	126,000,000	126,000,000	0
指 定 正 味 財 産 期 末 残 高	2,137,187,858	126,000,000	2,011,187,858
Ⅲ 正 味 財 産 期 末 残 高	2,178,245,526	169,244,768	2,009,000,758

正味財産増減計算書内訳表

令和4年4月1日から令和5年3月31日まで

(単位:円)

科 目	公益目的事業					法人会計	合 計
	【公1】 林業労働力 確保支援事業	【公2】 林業従事者 特殊健診事業	【公3】 退職一時金 給付事業	共 通	小 計		
I 一般正味財産増減の部							
1. 経常増減の部							
(1) 経常収益							
基本財産運用益	0	0	0	0	0	417,546	417,546
基本財産受取利息	0	0	0	0	0	417,546	417,546
特定資産運用益	48	0	798,319	0	798,367	0	798,367
特定資産受取利息	48	0	798,319	0	798,367	0	798,367
事業収益	2,293,032	0	0	0	2,293,032	0	2,293,032
地域林業雇用改善促進受託事業収益	115,032	0	0	0	115,032	0	115,032
林業事業体育成受託事業収益	2,178,000	0	0	0	2,178,000	0	2,178,000
掛金収益	0	0	19,884,760	0	19,884,760	0	19,884,760
加入者掛金収益	0	0	19,884,760	0	19,884,760	0	19,884,760
受取補助金等	15,282,782	3,258,376	5,841,086	0	24,382,244	11,127,863	35,510,107
受取労働力確保対策補助金	1,111,000	0	0	0	1,111,000	0	1,111,000
受取兵庫県交付金	14,171,782	1,774,116	5,841,086	0	21,786,984	7,054,612	28,841,596
受取健診事業助成金	0	1,484,260	0	0	1,484,260	0	1,484,260
受取運営費補助金	0	0	0	0	0	4,073,251	4,073,251
受取負担金	0	2,219,250	0	0	2,219,250	0	2,219,250
受取負担金	0	2,219,250	0	0	2,219,250	0	2,219,250
雑収益	18,018	0	0	0	18,018	4	18,022
受取利息	18,018	0	0	0	18,018	4	18,022
経常収益計	17,593,880	5,477,626	26,524,165	0	49,595,671	11,545,413	61,141,084
(2) 経常費用							
事業費	17,963,916	5,477,626	28,341,229	0	51,782,771	0	51,782,771
給料手当	7,159,434	884,276	2,340,266	0	10,383,976	0	10,383,976
賞与引当金繰入額	400,400	0	84,425	0	484,825	0	484,825
林業労働者退職給付金	0	0	1,256,800	0	1,256,800	0	1,256,800
林業労働者退職給付準備金繰入額	0	0	23,627,100	0	23,627,100	0	23,627,100
福利厚生費	978,356	81,407	196,531	0	1,256,294	0	1,256,294
会議費	4,500	0	0	0	4,500	0	4,500
旅費交通費	489,783	126,240	0	0	616,023	0	616,023
通信運搬費	128,940	57,213	20,046	0	206,199	0	206,199
消耗品費	299,034	20,467	8,830	0	328,331	0	328,331
印刷製本費	404,646	23,505	82,449	0	510,600	0	510,600
光熱水料費	78,375	15,124	26,125	0	119,624	0	119,624
賃借料	2,100,388	354,439	640,492	0	3,095,319	0	3,095,319
保険料	47,290	0	0	0	47,290	0	47,290
諸謝金	1,486,730	0	0	0	1,486,730	0	1,486,730
租税公課	1,200	0	0	0	1,200	0	1,200
支払助成金	4,242,500	0	0	0	4,242,500	0	4,242,500
支払手数料	68,640	1,155	22,165	0	91,960	0	91,960
委託費	0	3,910,500	0	0	3,910,500	0	3,910,500
図書購入費	21,700	0	0	0	21,700	0	21,700
雑費	52,000	3,300	36,000	0	91,300	0	91,300

科 目	公益目的事業					法人会計	合 計
	【公1】 林業労働力 確保支援事業	【公2】 林業従事者 特殊健診事業	【公3】 退職一時金 給付事業	共 通	小 計		
管 理 費	0	0	0	0	0	11,545,413	11,545,413
給 料 手 当	0	0	0	0	0	6,951,767	6,951,767
賞 与 引 当 金 繰 入 額	0	0	0	0	0	535,560	535,560
退 職 給 付 引 当 金 繰 入 額	0	0	0	0	0	102,047	102,047
福 利 厚 生 費	0	0	0	0	0	1,147,590	1,147,590
会 議 費	0	0	0	0	0	57,000	57,000
旅 費 交 通 費	0	0	0	0	0	95,714	95,714
通 信 運 搬 費	0	0	0	0	0	47,472	47,472
消 耗 什 器 備 品 費	0	0	0	0	0	94,600	94,600
消 耗 品 費	0	0	0	0	0	70,010	70,010
印 刷 製 本 費	0	0	0	0	0	42,849	42,849
光 熱 水 料 費	0	0	0	0	0	37,128	37,128
賃 借 料 費	0	0	0	0	0	947,021	947,021
保 険 料 費	0	0	0	0	0	5,000	5,000
諸 謝 金	0	0	0	0	0	858,000	858,000
租 税 公 課	0	0	0	0	0	2,900	2,900
広 告 宣 伝 費	0	0	0	0	0	10,000	10,000
支 払 負 担 金	0	0	0	0	0	198,600	198,600
支 払 分 担 金	0	0	0	0	0	143,000	143,000
支 払 手 数 料	0	0	0	0	0	47,355	47,355
雑 費	0	0	0	0	0	151,800	151,800
経 常 費 用 計	17,963,916	5,477,626	28,341,229	0	51,782,771	11,545,413	63,328,184
評 価 損 益 等 調 整 前 当 期 経 常 増 減 額	△ 370,036	0	△ 1,817,064	0	△ 2,187,100	0	△ 2,187,100
評 価 損 益 等 計	0	0	0	0	0	0	0
当 期 経 常 増 減 額	△ 370,036	0	△ 1,817,064	0	△ 2,187,100	0	△ 2,187,100
2. 経 常 外 増 減 の 部							
(1) 経 常 外 収 益							
経 常 外 収 益 計	0	0	0	0	0	0	0
(2) 経 常 外 費 用							
経 常 外 費 用 計	0	0	0	0	0	0	0
当 期 経 常 外 増 減 額	0	0	0	0	0	0	0
他 会 計 振 替 額	0	0	0	0	0	0	0
当 期 一 般 正 味 財 産 増 減 額	△ 370,036	0	△ 1,817,064	0	△ 2,187,100	0	△ 2,187,100
一 般 正 味 財 産 期 首 残 高	-	-	-	-	-	-	43,244,768
一 般 正 味 財 産 期 末 残 高	-	-	-	-	-	-	41,057,668
II 指 定 正 味 財 産 増 減 の 部							
受 取 補 助 金 等	0	0	0	1,300,000,000	1,300,000,000	700,000,000	2,000,000,000
森 林 整 備 担 手 対 策 基 金 造 成 補 助 金	0	0	0	1,200,000,000	1,200,000,000	700,000,000	1,900,000,000
森 林 整 備 担 手 対 策 基 金 振 替 額	0	0	0	100,000,000	100,000,000	0	100,000,000
特 定 資 産 運 用 益	0	0	0	8,392,963	8,392,963	2,794,895	11,187,858
森 林 整 備 担 手 対 策 基 金 運 用 益	0	0	0	8,392,963	8,392,963	2,794,895	11,187,858
当 期 指 定 正 味 財 産 増 減 額	0	0	0	1,308,392,963	1,308,392,963	702,794,895	2,011,187,858
指 定 正 味 財 産 期 首 残 高	-	-	-	-	-	-	126,000,000
指 定 正 味 財 産 期 末 残 高	-	-	-	-	-	-	2,137,187,858
III 正 味 財 産 期 末 残 高	-	-	-	-	-	-	2,178,245,526

財務諸表に対する注記

1 重要な会計方針

- (1) 有価証券の評価基準または評価方法
満期保有目的の債券……………原価基準によっている。
- (2) 固定資産の減価償却の方法
什器備品……………定率法によっている。
- (3) 引当金の計上基準
賞与引当金……………当期に帰属する期間の賞与支給見込み額を計上している。
退職給付引当金……………期末退職給与の自己都合要支給額に相当する金額を計上している。
- (4) 消費税等の会計処理
消費税等の会計処理は、税込方式によっている。
- (5) 会計基準
財務諸表の作成については「公益法人会計基準」(平成20年4月11日(平成21年10月16日改正) 内閣府公益認定等委員会)に基づき作成している。

2 基本財産及び特定資産の増減額及びその残高

基本財産及び特定資産の増減額及びその残高は、次のとおりである。

(単位:円)

科 目	前期末残高	当期増加額	当期減少額	当期末残高
基本財産				
定期預金	247,840	0	0	247,840
投資有価証券	125,752,160	0	0	125,752,160
小 計	126,000,000	0	0	126,000,000
特定資産				
就業促進資金貸付事業積立資産	5,434,401	48	900,000	4,534,449
退職給付引当資産	172,455	102,047	0	274,502
林業労働退職給付準備金引当資産	266,768,000	73,627,100	77,271,200	263,123,900
森林整備担い手対策基金引当資産	100,000,000	1,911,187,858	0	2,011,187,858
小 計	372,374,856	1,984,917,053	78,171,200	2,279,120,709
合 計	498,374,856	1,984,917,053	78,171,200	2,405,120,709

3 基本財産及び特定資産の財源等の内訳

基本財産及び特定資産の財源等の内訳は、次のとおりである。

(単位:円)

科 目	当期末残高	(うち指定正味財産からの 充当額)	(うち一般正味財産 からの充当額)	(うち負債に対応する 額)
基本財産				
定期預金	247,840	(247,840)	-	-
投資有価証券	125,752,160	(125,752,160)	-	-
小 計	126,000,000	(126,000,000)	(0)	(0)
特定資産				
就業促進資金貸付事業積立資産	4,534,449	-	(34,449)	(4,500,000)
退職給付引当資産	274,502	-	-	(274,502)
林業労働退職給付準備金引当資産	263,123,900	-	-	(263,123,900)
森林整備担い手対策基金引当資産	2,011,187,858	(2,011,187,858)	-	-
小 計	2,279,120,709	(2,011,187,858)	(34,449)	(267,898,402)
合 計	2,405,120,709	(2,137,187,858)	(34,449)	(267,898,402)

4 固定資産の取得価額、減価償却累計額及び当期末残高

固定資産の取得価額、減価償却累計額及び当期末残高は、次のとおりである。

(単位:円)

科 目	取得価額	減価償却累計額	当期末残高
什器備品	188,352	188,351	1

5 満期保有目的の債券の内訳並びに帳簿価額、時価及び評価損益

満期保有目的の債券の内訳並びに帳簿価額、時価及び評価損益は、次のとおりである。

(単位:円)

種類及び銘柄	帳簿価額	時 価	評価損益
公社・公団債	289,000,000	—	—
第28回兵庫県住宅供給公社債	95,000,000	—	—
第32回兵庫県住宅供給公社債	30,000,000	—	—
第36回兵庫県住宅供給公社債	20,000,000	—	—
第39回兵庫県住宅供給公社債	10,000,000	—	—
第42回兵庫県住宅供給公社債	10,000,000	—	—
第46回兵庫県住宅供給公社債	54,000,000	—	—
第49回兵庫県住宅供給公社債	20,000,000	—	—
第50回兵庫県住宅供給公社債	50,000,000	—	—
地方債	2,057,370,360	2,245,089,000	187,718,640
大阪府公募公債平成25年度第379回	35,896,320	36,190,800	294,480
大阪府公募公債平成26年度第387回	99,801,000	100,700,000	899,000
大阪府公募公債平成26年度第392回	41,673,040	42,232,200	559,160
福岡県公募公債平成23年度第2回	180,000,000	199,206,000	19,206,000
神奈川県公募公債平成23年度第18回	300,000,000	333,030,000	33,030,000
福岡県公募公債平成24年度第1回	100,000,000	110,770,000	10,770,000
地方公共団体金融機構債券第24回	100,000,000	110,590,000	10,590,000
静岡県公募公債平成25年度第16回	500,000,000	550,750,000	50,750,000
群馬県公募公債平成25年度第4回	200,000,000	219,480,000	19,480,000
群馬県公募公債平成26年度第5回	200,000,000	216,760,000	16,760,000
北海道公募公債平成26年度第4回	300,000,000	325,380,000	25,380,000
合 計	2,346,370,360	2,245,089,000	187,718,640

6 補助金等の内訳並びに交付者、当期の増減額及び残高

補助金等の内訳並びに交付者、当期の増減額及び残高は、次のとおりである。

(単位:円)

補助金等の名称	交付者	前期末残高	当期増加額	当期減少額	当期末残高	貸借対照表上の記載区分
森林整備担い手対策基金造成補助金	兵庫県	0	2,011,187,858	0	2,011,187,858	指定正味財産
受取労働力確保対策補助金						
林業労働力確保支援センター事業補助金	兵庫県	0	998,000	998,000	0	—
林業の仕事PR事業補助金	兵庫県	0	113,000	113,000	0	—
受取運営費補助金						
(公財)兵庫県営林緑化労働基金運営事業補助金	兵庫県	0	4,073,251	4,073,251	0	—
受取兵庫県交付金						
(公財)兵庫県営林緑化労働基金交付金充当事業交付金	兵庫県	0	28,841,596	28,841,596	0	—
受取健診事業助成金						
振動障害予防のための特殊健診等の定着促進事業補助金	林業・木材製造業労働災害防止協会兵庫県支部	0	1,484,260	1,484,260	0	—
合 計		0	2,046,697,965	35,510,107	2,011,187,858	

附 属 明 細 書

1 基本財産及び特定資産の明細

基本財産及び特定資産の明細は、財務諸表に対する注記の「2 基本財産及び特定資産の増減額及びその残高」に記載している。

2 引当金の明細

(単位:円)

科 目	期首残高	当期増加額	当期減少額		期末残高
			目的使用	その他	
賞与引当金	865,570	1,020,385	865,570	0	1,020,385
退職給付引当金	172,455	102,047	0	0	274,502
林業労働退職給付準備金	266,768,000	23,627,100	27,271,200	0	263,123,900
森林整備担い手対策基金	100,000,000	0	0	100,000,000	0
合 計	367,806,025	24,749,532	28,136,770	100,000,000	264,418,787

財産目録

令和 5年 3月31日現在

(単位:円)

貸借対照表科目	場所・物量等	使用目的等	金 額
(流動資産)			
預金	普通預金		28,492,263
	三井住友銀行-019	運転資金として	13,542,026
	三井住友銀行-018	運転資金として	5,044,045
	三井住友銀行-603	運転資金として	9,906,191
	ゆうちょ銀行-通常貯金	運転資金として	1
	定期預金		1,208,170
	三井住友銀行-定期預金	林業労働力確保支援事業及び法人会計の財源として	1,208,170
未収金			7,959,531
	退職一時金3月分掛金	退職一時金給付準備金として	1,708,280
	林業事業体育成受託事業収益	林業事業体育成事業の財源として	2,178,000
	受取運営費補助金	法人の管理、運営費の財源として	4,073,251
未収収益	有価証券運用利息	公益目的事業、法人会計の財源として	94,586
前払金		火災保険料	4,810
流動資産合計			37,759,360
(固定資産)			
基本財産			
定期預金	三井住友銀行-定期預金	運用益を法人の管理、運営費の財源として	247,840
投資有価証券		運用益を法人の管理、運営費の財源として	125,752,160
	地方債		27,752,160
	公社・公団債		98,000,000
特定資産			
就業促進資金貸付事業積立資産	兵庫県信用農業協同組合連合会-普通預金-115	林業就業促進資金貸付事業の貸付金の原資として	4,534,449
退職給付引当資産	三井住友銀行-普通預金-019	退職金の支払いに備えて積立	274,502
林業労働退職給付準備金引当資産		退職一時金給付準備金として	263,123,900
	兵庫県信用農業協同組合連合会-普通預金-129		26,257,406
	兵庫県信用農業協同組合連合会-定期貯金		990,390
	三井住友銀行-普通預金-019		20,034,804
	地方債		44,841,300
	公社・公団債		171,000,000
森林整備担い手対策基金引当資産		運用益を公益目的事業及び管理費共用の財源として	2,011,187,858
	三井住友銀行-普通預金-018		476,754
	三井住友銀行-普通預金-019		3,204,500
	三井住友銀行-定期預金		199,000
	政府関係機関債		100,000,000
	公社・公団債		20,000,000
	地方債		1,879,801,000
	未収収益		7,506,604
その他固定資産			
什器備品	プロジェクター	公益目的保有財産であり、各事業及び管理業務として	1
電話加入権		公益目的保有財産であり、各事業及び管理業務として	50,300
投資有価証券	地方債	公益目的保有財産であり、各事業の財源として	4,975,900
固定資産合計			2,410,146,910
資産合計			2,447,906,270

貸借対照表科目		場所・物量等	使用目的等	金額	
(流動負債)	未払金	職員に係るもの	社会保険料事業主負担分	417,316	
		会計コンサル	会計事務指導料	270,734	
		職員に対するもの	3月分給料手当 他	55,000	
		事業費、管理費に係るもの	賃借料 他	72,876	
	預り金				18,706
		職員に係るもの	健康保険料	324,641	
		職員に係るもの	厚生年金保険料	66,731	
		職員に係るもの	雇用保険料	74,115	
		職員に係るもの	所得税	73,005	
		職員に対するもの	6月支払賞与 当期負担分	110,790	
賞与引当金			1,020,385		
流動負債合計				1,762,342	
(固定負債)	就業促進借入金	兵庫県	林業就業促進資金貸付事業の貸付金の原資として	4,500,000	
	退職給付引当金	職員に対するもの	退職金の支払いに備えた引当金	274,502	
	林業労働退職給付準備金	退職一時金給付事業被加入者に係るもの	退職一時金給付の財源として	263,123,900	
固定負債合計				267,898,402	
負債合計				269,660,744	
正味財産				2,178,245,526	

Ⅲ 事業計画について

1 令和5年度事業の概要

(1) 総括的事項

「林業労働力確保支援センター」として林業労働力の確保と育成を図るため、林業事業者への指導や雇用管理研修を実施するとともに、新規参入の促進、林業就業者の就労条件の改善、技術・技能の向上に資する事業に取り組む。

また、林業労働者の雇用の安定と福祉の向上に資するため、林業従事者特殊健診事業及び退職一時金給付事業を実施する。

(2) 事業計画等具体的事項

ア 林業労働力確保支援事業

(ア) 林業事業者育成事業（予算額 440千円）

林業労働力支援センターによる事業推進のための協議会を開催するとともに林業事業者への指導・相談活動や経営者等を対象に組織の基盤強化等をテーマとした研修を実施する。

(イ) 新規就業者確保・定着事業（予算額 1,588千円）

新規就業者の確保のため、林業への就職を希望する者を対象に林業体験講習や、高校生等を対象とした林業の仕事PR事業を実施するとともに、全国規模で開催される合同就業相談会に参加し、就業希望者からの問い合わせ・相談に対応する。

(ロ) 林業就業促進資金貸付事業（貸付枠 3,695千円）

新たに林業に就業しようとする者や県で改善計画の認定を受けた事業者に対して、森林施業に必要な技術等を修得するための研修に必要な資金や、就業するための移転等事前準備活動に必要な資金を無利子で貸し付ける。

(エ) 林業就業者技術力向上事業（予算額 2,488千円）

森林施業プランナーや現場技能者等を対象に技術力を向上するための研修や林業架線作業主任者免許を取得するための研修を実施する。

イ 林業従事者特殊健診事業

振動障害特殊健康診断受診予定者数 500人

ウ 退職一時金給付事業

退職一時金給付見込者数 30人

給付金支出見込額 26,700千円

2 令和5年度予算

令和5年度収支予算書

令和5年4月1日から令和6年3月31日まで

単位:千円

科 目	令和5年度	令和4年度 (当初予算)	増減	摘 要
I 一般正味財産増減の部				
1 経常増減の部				
(1) 経常収益				
基本財産運用益	406	417	△ 11	
特定資産運用益	729	1,319	△ 590	
事業収益	2,178	2,100	78	
掛金収益	20,160	21,504	△ 1,344	
受取補助金等	31,685	34,371	△ 2,686	
受取負担金	2,250	2,385	△ 135	
雑収益	19	19	0	
経常収益計	57,427	62,115	△ 4,688	
(2) 経常費用				
事業費	48,391	50,067	△ 1,676	
管理費	11,692	12,048	△ 356	
経常費用計	60,083	62,115	△ 2,032	
評価損益等調整前当期経常増減額	△ 2,656	0	△ 2,656	
評価損益等計	0	0	0	
当期経常増減額	△ 2,656	0	△ 2,656	
2 経常外増減の部				
(1) 経常外収益				
経常外収益計	0	0	0	
(2) 経常外費用				
経常外費用計	0	0	0	
当期経常外増減額	0	0	0	
当期一般正味財産増減額	△ 2,656	0	△ 2,656	
一般正味財産期首残高	40,892	42,967	△ 2,075	
一般正味財産期末残高	38,236	42,967	△ 4,731	
II 指定正味財産増減の部				
特定資産運用益	32,498	0	32,498	
一般正味財産への振替額	△ 24,713	0	△ 24,713	
当期指定正味財産増減額	7,785	0	7,785	
指定正味財産期首残高	2,137,188	126,000	2,011,188	
指定正味財産期末残高	2,144,973	126,000	2,018,973	
III 正味財産期末残高	2,183,209	168,967	2,014,242	

令和5年度収支予算書内訳表

令和5年4月1日から令和6年3月31日まで

(単位:千円)

科 目	公益目的事業会計					法人会計	計
	【公1】 林業労働力確保 支援事業	【公2】 林業従事者特殊 健診事業	【公3】 退職一時金給付 事業	共 通	小 計		
I 一般正味財産増減の部							
1 経常増減の部							
(1) 経常収益							
基本財産運用益	0	0	0	0	0	406	406
基本財産運用利息	0	0	0	0	0	406	406
特定資産運用益	1	0	728	0	729	0	729
特定資産受取利息	1	0	728	0	729	0	729
事業収益	2,178	0	0	0	2,178	0	2,178
林業事業体育成受託事業収益	2,178	0	0	0	2,178	0	2,178
掛金収益	0	0	20,160	0	20,160	0	20,160
加入者掛金収益	0	0	20,160	0	20,160	0	20,160
受取補助金等	1,111	1,542	0	17,747	20,400	11,285	31,685
受取労働力確保対策補助金	1,111	0	0	0	1,111	0	1,111
受取健診事業助成金	0	1,542	0	0	1,542	0	1,542
受取運営費補助金	0	0	0	0	0	4,319	4,319
受取森林整備担い手基金振替額	0	0	0	17,747	17,747	6,966	24,713
受取負担金	0	2,250	0	0	2,250	0	2,250
受取負担金	0	2,250	0	0	2,250	0	2,250
雑収益	18	0	0	0	18	1	19
受取利息	18	0	0	0	18	1	19
経常収益計	3,308	3,792	20,888	17,747	45,735	11,692	57,427
(2) 経常費用							
事業費	19,077	5,770	23,544	0	48,391	0	48,391
給料手当	7,374	873	1,395	0	9,642	0	9,642
賞与引当金繰入額	406	0	85	0	491	0	491
林業労働者退職給付金	0	0	1,145	0	1,145	0	1,145
林業労働者退職給付準備金繰入額	0	0	19,852	0	19,852	0	19,852
福利厚生費	1,003	85	152	0	1,240	0	1,240
会議費	10	0	0	0	10	0	10
旅費交通費	700	130	0	0	830	0	830
通信運搬費	150	60	25	0	235	0	235
消耗什器備品費	100	0	0	0	100	0	100
消耗品費	402	30	10	0	442	0	442
印刷製本費	500	30	90	0	620	0	620
光熱水料費	120	24	40	0	184	0	184
賃借料	2,110	400	700	0	3,210	0	3,210
保険料	50	0	0	0	50	0	50
諸謝金	1,484	0	0	0	1,484	0	1,484
租税公課	2	0	0	0	2	0	2
支払助成金	4,507	0	0	0	4,507	0	4,507
支払手数料	80	3	30	0	113	0	113
委託費	0	4,125	0	0	4,125	0	4,125
図書購入費	9	0	0	0	9	0	9
雑費	70	10	20	0	100	0	100

科 目	公益目的事業会計					法人会計	計
	【公1】 林業労働力確保 支援事業	【公2】 林業従事者特殊 健診事業	【公3】 退職一時金給付 事業	共 通	小 計		
管理費	0	0	0	0	0	11,692	11,692
給料手当	0	0	0	0	0	6,885	6,885
賞与引当金繰入額	0	0	0	0	0	536	536
退職給付引当金繰入額	0	0	0	0	0	98	98
福利厚生費	0	0	0	0	0	1,151	1,151
会議費	0	0	0	0	0	60	60
旅費交通費	0	0	0	0	0	150	150
通信運搬費	0	0	0	0	0	70	70
消耗什器備品費	0	0	0	0	0	100	100
消耗品費	0	0	0	0	0	150	150
印刷製本費	0	0	0	0	0	50	50
光熱水料費	0	0	0	0	0	60	60
賃借料	0	0	0	0	0	1,000	1,000
保険料	0	0	0	0	0	5	5
諸謝金	0	0	0	0	0	858	858
租税公課	0	0	0	0	0	10	10
広告宣伝費	0	0	0	0	0	10	10
支払負担金	0	0	0	0	0	204	204
支払分担金	0	0	0	0	0	145	145
支払手数料	0	0	0	0	0	50	50
雑費	0	0	0	0	0	100	100
経常費用計	19,077	5,770	23,544	0	48,391	11,692	60,083
評価損益等調整前当期経常増減額	△ 15,769	△ 1,978	△ 2,656	17,747	△ 2,656	0	△ 2,656
評価損益等計	0	0	0	0	0	0	0
当期経常増減額	△ 15,769	△ 1,978	△ 2,656	17,747	△ 2,656	0	△ 2,656
2 経常外増減の部							
(1) 経常外収益							
経常外収益計	0	0	0	0	0	0	0
(2) 経常外費用							
経常外費用計	0	0	0	0	0	0	0
当期経常外増減額	0	0	0	0	0	0	0
他会計振替額	0	0	0	0	0	0	0
当期一般正味財産増減額	△ 15,769	△ 1,978	△ 2,656	17,747	△ 2,656	0	△ 2,656
一般正味財産期首残高	40,892
一般正味財産期末残高	38,236
II 指定正味財産増減の部							
特定資産運用益	0	0	0	21,005	21,005	11,493	32,498
森林整備担い手対策基金運用益	0	0	0	21,005	21,005	11,493	32,498
一般正味財産への振替額	0	0	0	△ 17,747	△ 17,747	△ 6,966	△ 24,713
一般正味財産への振替額	0	0	0	△ 17,747	△ 17,747	△ 6,966	△ 24,713
当期指定正味財産増減額	0	0	0	3,258	3,258	4,527	7,785
指定正味財産期首残高	2,137,188
指定正味財産期末残高	2,144,973
III 正味財産期末残高	2,183,209

作成年月日	令和5年9月19日
作成課	農林水産部総務課

9月定例会提出予定議案について

【予算関係】

- I 令和5年度9月補正予算（緊急対策）（案）【農林水産部関係】・・・・・・・・ 2

【事件決議関係】

- II 国営加古川水系広域農業水利施設総合管理事業についての
市町負担額の決定・・・・・・・・・・・・・・・・・・・・・・・・ 6
- III 国営土地改良事業についての市町負担額の決定・・・・・・・・ 7
- IV 県が行う建設事業についての市町負担額の決定・・・・・・・・ 8

I 令和5年度 9月補正予算（緊急対策）（案）【農林水産部関係】

第1 補正予算編成の概要

- 8月15日の台風第7号災害からの早期の再建に向けた、農林水産業の再生支援、施設等の復旧・復興対策を実施
- 7月に南あわじ市の養豚農場において、県内で34年ぶりに発生した豚熱を踏まえ、まん延防止・発生予防対策に対し所要の予算措置を講じるとともに、発生農場等の経営支援策を実施
- 福島第1原発の処理水海洋放出をきっかけに、魚の買い控え等による魚離れが懸念されることから、広く県産水産物の消費を喚起する各種キャンペーンを実施

第2 補正予算の規模（農林水産部関係）

<会計別>

（単位：百万円）

区 分	今 回 補正額	財源内訳			
		国庫	特定	起債	一般
一 般 会 計	1,225	622	0	569	34
農 林 水 産 資 金 特 別 会 計	1	0	1	0	0
合 計	1,226	622	1	569	34

<施策体系別>

（単位：百万円）

区 分	今 回 補正額	財源内訳			
		国庫	特定	起債	一般
1 台風第7号被害への対応	1,083	514	0	569	0
(1) 農林水産業支援	—	—	—	—	—
① 農業融資制度（災害対応）による支援	—	—	—	—	—
(2) 施設の復旧・復興対策	1,083	514	0	569	0
① 農林水産施設災害復旧事業	652	514	0	138	0
② 県単独災害復旧事業	431	0	0	431	0
2 豚熱への対応	73	38	1	0	34
(1) まん延防止・発生予防対策	71	38	0	0	33
① 発生農場の殺処分・消毒の実施	67	34	0	0	33
② 県内全農場の消毒の実施	4	4	0	0	0
(2) 経営支援対策	2	0	1	0	1
① 経営安定化対策資金の拡充	2	0	1	0	1
3 県民生活の安心・安全の確保	70	70	0	0	0
(1) 安全で豊かな生活の確保	2	70	70	0	0
① 美味しい県産水産物 消費喚起キャンペーンの実施	70	70	0	0	0

第3 事業の概要

1 台風7号被害への対応

1,083,000 千円

(1) 農林水産業支援

(既定の融資枠で対応)

① 農業融資制度（災害対応）による支援

台風7号により被害を受けた農家等の被災設備等の復旧を支援するため、既存の災害対応融資制度による低利融資により支援

<制度概要>

区 分	美しい村づくり資金	農業近代化資金
融資対象者	市町から農業総収入の約30%以上の被害認定を受けた者	市町から被害認定を受けた認定農業者等
融資限度額	個人：5,000 千円 法人：10,000 千円	個人：18,000 千円 法人等：36,000 千円
貸付利率	0.5%	0.8%

(2) 施設の復旧・復興対策

1,083,000 千円

(国庫 514,000、起債 569,000)

① 農林水産施設災害復旧事業

(単位：百万円)

区 分	所要額	主な実施箇所
公共農林水産施設災害復旧	443	
農地・土地改良施設	180	農地〔畦畔崩壊〕、水路〔土砂流入〕、道路〔法面崩壊〕等
林道	231	三川線(香美町)ほか〔法面崩壊、土砂流入等〕
漁港	32	香住漁港(香美町)〔港内漂着物〕
公共事業(災害関連)	209	
治山	70	入江(香美町)〔土砂流入等〕
漁港	139	香住漁港(香美町)、浜坂漁港(新温泉町)〔海岸漂着物〕
合計	652	

② 県単独災害復旧事業

(単位：百万円)

区 分	所要額	主な実施箇所
農林水産施設災害復旧	431	

治山	430	村岡区高津(香美町)ほか〔山腹崩壊等〕
漁港	1	妻鹿漁港(姫路市)〔港内漂着物〕

2 豚熱への対応 73,000 千円

(1) まん延防止・発生予防対策 71,000千円
(国庫 38,000、一般 33,000)

① 発生農場の殺処分・消毒の実施 67,000 千円

発生農場の全家畜の殺処分と消毒の実施(薬品・資材経費、職員動員経費等)

② 県内全農場の消毒の実施 4,000 千円

県内農場(6頭以上飼養施設)で消毒を実施するための消石灰を配布

(2) 経営支援対策 2,000千円

〔農林水産資金特別会計 1,000(全額一般会計繰入金)
 一般会計 1,000(全額一般財源)〕

影響を受けた養豚農家等に対して、経営安定を支援する融資制度を拡充

① 畜産特別資金 1,000 千円

○ 内 容 国制度(家畜疾病経営維持資金)への利子補給

○ 対 象 者 豚熱の発生に伴う経営停止又はこれに準ずる影響を受けた者

○ 融資限度額 個人:2千万円 法人:8千万円

○ 融 資 利 率 0.975%(国制度) → 当初3年間無利子、4年目以降 0.50%

○ 負 担 割 合 県 2/3、市町 1/3

② 美しい村づくり資金 1,000 千円

○ 内 容 災害資金の融資対象の要件緩和及び融資限度額を拡充

○ 対象者 豚熱の発生に伴う風評被害等の経済的影響を受けた養豚農家等

<拡充内容>

区 分	通 常	今 回
要 件	被害損失額が平年の総収入の3割以上	直近1月の販売減少額が、平時6月の平均販売額の1割以上
融 資 限 度 額	個人：5,000千円 法人：10,000千円	個人：10,000千円 法人：40,000千円

3 県民生活の安心・安全の確保 70,000 千円

(1) 安全で豊かな生活の確保 70,000千円

(全額地方創生臨時交付金)

① 美味しい県産水産物 消費喚起キャンペーンの実施 70,000 千円

福島第1原発の処理水海洋放出をきっかけに、魚の買い控えにより、更なる魚離れが懸念されることから、広く県産水産物の消費を喚起する各種キャンペーンを実施

ア「ひょうごの魚」学校給食応援事業

次代を担う子どもたちに県産水産物の美味しさを体感してもらうため、兵庫県で水揚げされるマダイ、ハモなどを県内小中学校の給食で提供

- 実施時期 令和5年11月～令和6年2月頃

イ「ひょうごの魚」対面販売強化事業

県産水産物の安全性と美味しさを実感してもらい消費の拡大を図るため、量販店等で調理実演や試食、普及資材の配布等を実施

- 実施時期 令和5年11月～令和6年2月頃
- 実施場所 百貨店、大手スーパー等

ウ「ひょうごの魚×福島の魚」コラボフェアの開催

飲食店で両県の旬の魚を食べ比べてもらうほか、福島県の魚の安全性PRと郷土料理を楽しむような企画を開催

- 実施時期 令和5年11月（予定）

II 国営加古川水系広域農業水利施設総合管理事業についての市町負担額の決定【第 85 号議案】

国営加古川水系広域農業水利施設総合管理事業は市町が受益するものであるので、当該管理事業に要する経費のうち令和 5 年度に県が負担する経費の一部を、次のとおり当該市町の負担とする。

事業名	市町名	負担額
国営東条川土地改良事業	三木市	事業費に100分の22.5を乗じて得た額
	小野市	事業費に100分の17.5を乗じて得た額
	加東市	〃
国営加古川西部土地改良事業	姫路市	事業費に100分の17.5を乗じて得た額
	西脇市	〃
	小野市	〃
	加西市	〃
	加東市	〃
	多可町	〃
国営東播用水土地改良事業	神戸市	事業費に100分の22.5を乗じて得た額
	明石市	〃
	加古川市	〃
	三木市	〃
	稲美町	〃

Ⅲ 国営土地改良事業についての市町負担額の決定【第86号議案】

国営土地改良事業は市町が受益するものであるので、当該建設事業に要する経費のうち令和5年度に県が負担する経費の一部を、次のとおり当該市町の負担とする。

事業名	市町名	負担額
国営東播用水二期土地改良事業	神戸市	事業費に100分の5.62を乗じて得た償還額と償還利子分の償還額を加えた額
	明石市	〃
	加古川市	〃
	三木市	〃
	稲美町	〃

IV 県が行う建設事業についての市町負担額の決定【第87号議案】

県が行う基幹水利施設ストックマネジメント事業、経営体育成基盤整備事業等は市町が受益するものであるため、当該建設事業に要する経費のうち令和5年度に県が負担する経費の一部を、次のとおり当該市町の負担とする。

事業名	市町名	負担額
基幹水利施設ストックマネジメント事業	姫路市	工事費に100分の19を乗じて得た額
	三木市	工事費に100分の21を乗じて得た額
	小野市	〃
	南あわじ市	〃
	加東市	〃
	たつの市	〃
	稲美町	〃
経営体育成基盤整備事業	姫路市	工事費に100分の10を乗じて得た額
	洲本市	〃
	豊岡市	〃
	養父市	〃
	丹波市	〃
	朝来市	〃
	淡路市	〃
	たつの市	〃
	太子町	〃
	新温泉町	〃
	加古川市	工事費に100分の11.25を乗じて得た額
	福崎町	〃
	南あわじ市	{ 農業競争力強化基盤整備事業の工事費に 100分の12.5を乗じて得た額 農地中間管理機構関連農地整備事業の工事費に 100分の10を乗じて得た額 農地整備事業の工事費に100分の10を乗じて得た額
市川町	{ 農業競争力強化基盤整備事業の工事費に 100分の12を乗じて得た額 農地中間管理機構関連農地整備事業の工事費に 100分の10を乗じて得た額	
かんがい排水事業	丹波市	工事費に100分の10を乗じて得た額
	丹波篠山市	工事費に100分の15を乗じて得た額
	豊岡市	工事費に100分の17.5を乗じて得た額
	養父市	{ 水利施設等保全高度化事業の工事費に 100分の12を乗じて得た額 農業水路等長寿命化・防災減災事業の工事費に 100分の15を乗じて得た額
	三田市	{ 農業水路等長寿命化・防災減災事業の一般地域の 工事費に100分の19を乗じて得た額 農業水路等長寿命化・防災減災事業の6法指定地域 等の工事費に100分の15を乗じて得た額

事業名	市町名	負担額
ため池等整備事業	姫路市	工事費に100分の11を乗じて得た額
	相生市	〃
	赤穂市	〃
	西脇市	〃
	高砂市	〃
	小野市	〃
	三田市	〃
	養父市	〃
	丹波市	〃
	南あわじ市	〃
	朝来市	〃
	淡路市	〃
	宍粟市	〃
	たつの市	〃
	猪名川町	〃
	多可町	〃
	稲美町	〃
	市川町	〃
	福崎町	〃
	上郡町	〃
	佐用町	〃
	新温泉町	〃
	加古川市	工事費に100分の16を乗じて得た額
神戸市	神戸市	{ 小規模地区の地震・豪雨対策型事業の工事費に 100分の16を乗じて得た額 大規模地区の地震・豪雨対策型事業の工事費に 100分の11を乗じて得た額
三木市	〃	
加西市	〃	
太子町	〃	
明石市	明石市	{ 受益面積40ha以上の地区のため池整備（旧豪雨対策型） の工事費に100分の11を乗じて得た額 小規模地区の地震・豪雨対策型事業の工事費に 100分の16を乗じて得た額
丹波篠山市	丹波篠山市	{ 受益面積40ha以上の中山間地区のため池整備 （旧豪雨対策型）の工事費に100分の6を乗じて得た額 小規模中山間地区の地震・豪雨対策型事業の工事費に 100分の11を乗じて得た額
加東市	加東市	{ 小規模中山間地区の地震・豪雨対策型事業の工事費に 100分の11を乗じて得た額 一般整備型事業の工事費に100分の14を乗じて得た額
洲本市	洲本市	{ 受益面積40ha以上の中山間地区のため池整備 （旧豪雨対策型）の工事費に100分の6を乗じて得た額 小規模中山間地区の地震・豪雨対策型事業の工事費に 100分の11を乗じて得た額 一般整備型事業の工事費に100分の14を乗じて得た額
広域営農団地農道整備事業	洲本市	工事費に100分の15を乗じて得た額
	豊岡市	〃
	南あわじ市	〃

事業名	市町名	負担額
農業用河川工作物応急対策事業	姫路市	工事費に100分の8を乗じて得た額
	赤穂市	〃
	福崎町	〃
土地改良施設耐震対策事業	豊岡市	工事費に100分の8を乗じて得た額
	神戸市	工事費に100分の18を乗じて得た額
	明石市	〃
	加古川市	〃
	三木市	〃
	稲美町	〃
湛水防除事業	赤穂市	工事費に100分の8を乗じて得た額
	豊岡市	{ 中山間地域の基幹部分の工事費に 100分の8を乗じて得た額 中山間地域のその他の工事費に 100分の13を乗じて得た額
特定農業用管水路等特別対策事業	洲本市	工事費に100分の10を乗じて得た額
	丹波篠山市	〃
	南あわじ市	〃
森林基幹道整備事業	養父市	工事費に100分の10を乗じて得た額
	朝来市	〃
	神河町	〃
水産流通基盤整備事業	姫路市	工事費に100分の5を乗じて得た額
水産生産基盤整備事業	姫路市	工事費に100分の0.5を乗じて得た額
県単独漁港改良事業	淡路市	工事費に100分の15を乗じて得た額

(農政環境常任委員会資料)

作成年月日	令和5年9月19日
作成課	農林水産部総務課

公募型一般競争入札による工事請負契約締結結果

(契約予定金額 2.5 億円以上 5 億円未満)

[令和5年4月～令和5年8月契約締結分]

1 工事名	播磨灘加島南地区増殖場造成工事
2 予定価格	310,530,000円(税込)
3 調査基準価格	285,560,000円(税込)
4 失格基準価格	269,170,000円(税込)
5 契約金額 [落札率]	285,780,000円(税込) [92.0%]
6 契約の相手方	姫路市広畑区正門通3丁目6番の2 株式会社 吉田組 代表取締役社長 壺阪 博昭
7 契約締結日	令和5年8月17日
8 工事の概要	(1) 施工場所 姫路市家島町地先 (2) 工事内容 石材投入 31,691m ³ (3) 工期 令和5年8月17日～令和5年12月22日
9 入札の状況	(1) 入札参加者数 7者 (2) 最低入札金額 285,560,000円(税込) (3) 最高入札金額 308,000,000円(税込)

作成年月日	令和5年9月19日
作成課名	農林水産部 林務課

令和4年度 県産木材の利用促進等に関する施策の実施状況

1 趣旨

平成29年6月に制定された「兵庫県県産木材の利用促進に関する条例」を契機とし、川上から川下までの関係者が連携して県産木材の安定供給体制を構築し、建築用と燃料用の2本柱で、県産木材の一層の利用拡大に取り組んでいる。

2 令和4年度の実績

条例第12条の規定に基づき平成29年度に策定した「県産木材の利用促進等に関する指針」の計画期間が令和2年度に終期を迎えた。

そこで、同年度末に新たな指針を策定し、令和3年度から新たな指針に基づき、県産木材の利用促進等に関する施策を展開しており、概ね指針で定めた目標項目（以下、「指針目標」という。）のとおり進捗している。

表1 指針目標の進捗等状況（計画期間：令和3年度～令和7年度）

取組項目	目標項目	現状 (R1)	R4			指針目標 (R7)
			目標	実績	達成率	
(1) 県産材の安定供給の推進	県内素材生産量	443 千m ³ /年	469 千m ³ /年	593 千m ³ /年	126%	527 千m ³ /年
	主伐・再造林面積	33ha/年	30ha/年	31ha/年	103%	50ha/年
(2) 加工流通体制の整備	県内製材工場の県産木材製品出荷量	46 千m ³ /年	54 千m ³ /年	48 千m ³ /年	89%	65 千m ³ /年
(3) 県産木材の利用促進	県内製材工場の県産木材製品出荷量(再掲)	46 千m ³ /年	54 千m ³ /年	48 千m ³ /年	89%	65 千m ³ /年
	公共施設における県産木材使用量	1,300 m ³ /年	1,650 m ³ /年	629 m ³ /年	38%	2,000 m ³ /年
(4) 木質バイオマスの利用促進	木質バイオマス発電用燃料供給量	168 千m ³ /年	195 千m ³ /年	215 千m ³ /年	110%	211 千m ³ /年
(5) 県産木材の利用を通じた森づくりの推進	「新ひょうごの森づくり」整備済面積	155 千ha	168 千ha	167 千ha	99%	182 千ha
	「災害に強い森づくり」整備済面積	35 千ha	41 千ha	41 千ha	100%	46 千ha
(6) 人材の育成	林業新規就業者数	51 人/年	30 人/年	54 人/年	180%	30 人/年
	森林施業プランナー	53 人/年	56 人/年	58 人/年	104%	59 人/年

3 令和4年度の取組状況

(1) 推進体制（「ひょうごの木」利用拡大協議会）

川上から川下までの関係者が参画する「ひょうごの木」利用拡大協議会*を設置し、①住宅、②非住宅、③木質バイオマス、④木育の4つの部会を設け利用拡大に取り組んだ。 ※設立：平成30年8月、構成：木材産業・林業団体や市町の代表、学識経験者、県関係課等

表2 「ひょうごの木」利用拡大協議会 令和4年度の取組状況

名称	取組目的	開催年月	内容
① 全体協議会	全体調整	令和5年3月	部会や地域での取組を共有
② 県産木造住宅建築促進部会	県産木材を使用した住宅支援制度の普及・活用	令和5年2月	令和4年度取組の点検と令和5年度の取組目標や行動計画の承認
③ 公共・民間施設木造・木質化推進部会	都市部等の非住宅建築物での木材利用促進		
④ 木質バイオマス燃料供給部会	主伐・再造林等による燃料用材の確保		
⑤ 木育活動推進部会	木育の普及と市町への活動紹介		

(2) 県産材の安定供給の推進

林内路網の整備や高性能林業機械の導入等の基盤整備を進める中、ウッドショックの影響により、国産材への需要が高まり、価格も上昇したことから、令和4年度の素材生産量は、指針目標を上回る593千³に達した。

製紙用材が大幅に増加する一方、建築用材・燃料用材は前年度並で推移した。

表3 素材生産量

(単位：千³)

項目	H30	R1	R2	R3	R4	R7(目標)
素材生産量	469	443	489	527	593	527
うち建築用材	236	233	192	241	235	274
うち製紙用	62	42	72	60	143	42
うち燃料用材	171	168	225	226	215	211

【ウッドショックの影響と対応】

令和3年春先から、アメリカ等の木材需要の高まりやコロナ禍による海上物流の混乱で、輸入木材の入手が困難となり、国産木材への代替需要が急増し、原木や製材品市況が高騰したため、川下の工務店には建築コスト支援を行うとともに、川中では製材加工施設の整備を進めるほか、川上の森林組合等には原木増産を働きかけた。

令和5年に入り、丸太・製品価格ともに下落傾向にあるが、コロナ禍後の需要動向を注視する必要もあり、引き続き効率的な県産木材の供給体制の強化を図る。

千円/³ ウッドショック前後の木材価格の推移

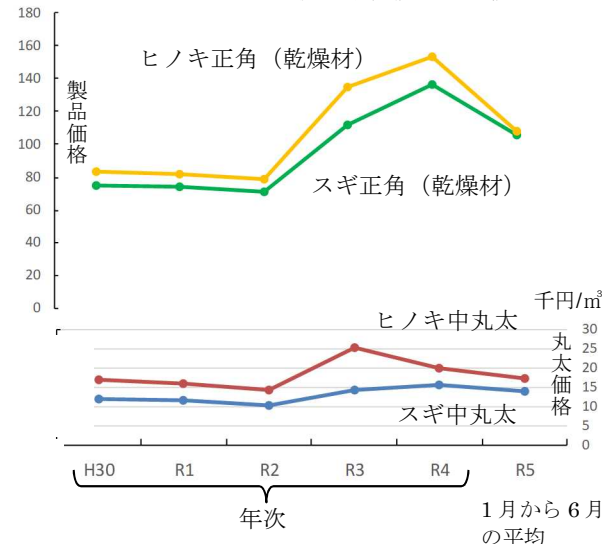

ア 森林施業の集約化と林内路網整備の推進

低コストかつ安定的な原木生産体制を整備するため、小規模・分散している森林の集約を進め、低コスト原木供給団地12団地806haを新たに設定し、令和4年度末の累計団地数は387団地となった。

また、「第3期ひょうご林内路網1,000km整備プラン」(計画期間：R1～R5)に基づき、団地内での路網整備を推進し、令和4年度末の路網延長(累計)は、3,348kmとなった。



路網を整備した原木供給団地
(宍粟市)

表4 低コスト原木供給団地及び林内路網整備

項目	第1・2期 (～H30)	第3期(R1～R5)				R4目標
		R1	R2	R3	R4	
低コスト原木供給団地数 (H18～累計)	295	324	350	375	387	390
林内路網延長 km (同上)	2,113	2,421	2,698	2,997	3,348	2,269

イ 林業事業体の育成強化

林業事業体の経営能力向上を図るため、森林施業プランナー*の企画能力や現場技能者の施業技術、事業体経営者のマネジメント能力の向上を図る研修を開催した。(研修会：2日間、参加者：延べ19名)

*森林所有者に代わり森林経営計画作成から実行管理を行う人材で森林施業プランナー協会が認定

ウ 高性能林業機械の導入促進

素材生産の効率化を図るため、補助事業を活用して丹波ひかみ森林組合等、2林業事業体に高性能林業機械の導入を支援した。

(導入台数2台：ハーベスタ1台、ウィンチ付きグラブ1台)

エ 主伐・再造林の推進

再造林における森林所有者の負担を軽減する「資源循環林造成パイロット事業」の実施により、令和4年度の再造林面積は、31haとなった。

また、主伐・再造林の低コスト普及モデルを構築するため、作業工程ごとのコスト分析を行った結果、収益性の高い施業地では、共通する条件として、①haあたり搬出材積600 m³以上、②林内運搬距離(土場まで)1,000m以下などが明らかになってきた。この成果は森林組合や関係団体による「主伐・再造林推進協議会」において、情報共有を行った。



主伐・再造林地
(朝来市)

表5 再造林面積

(単位：ha)

項目	H30	R1	R2	R3	R4	R7 (目標)
再造林面積	14	33	15	33	31	50

オ 兵庫県産苗木の生産拡大

再造林に必要な苗木の確保に向け、令和4年度は少花粉ヒノキの種子配布を開始したほか、特定母樹由来の種子生産を行うための採種園造成に着手した。

また、コンテナ苗の生産については生産拡大に取り組んだ結果、令和4年度の供給量は197千本となった。

表6 県内産山行苗木（針葉樹）供給実績 単位：千本）

項目	H30	R1	R2	R3	R4
供給量	195	255	209	210	265
うちコンテナ	66	95	88	142	197
うち少花粉	89	164	146	170	210

(3) 県産木材の加工流通体制の整備

いわゆるウッドショックで、輸入材の代替として県産木材の需要が高まったが、急激な需要増に間に合わせるための短期間での設備投資は難しく製材工場の乾燥施設等の処理能力等がボトルネックとなり、県内製材工場の県産木材製品出荷量は前年度並みの48千 m^3 に留まった。

ア (協)兵庫木材センターによる流通加工体制の強化

兵庫木材センターの原木取扱量は、ウッドショックに伴う需要増にも対応し、順調に増加している。

また、乾燥機、フォークリフトなども増強し、供給力の強化も図った。



(協)兵庫木材センター
(宍粟市)

表7 兵庫木材センターの原木取扱量 (単位：千 m^3)

項目	H30	R1	R2	R3	R4
取扱量	225	214	247	339	369
うち燃料用	71	70	109	122	139

イ 中小規模製材工場等による流通加工体制の強化

品質や性能が明らかな木造住宅部材や内装材等の供給体制の確立に向けて、JAS取得や乾燥機等の導入などを進めている。

製材工場等には、融資制度の活用に加え、補助事業等を活用した製材機や乾燥機等の導入提案を行った。

この結果、令和4年度～5年度にかけて県内2工場が乾燥機や製材機械・プレカット設備の新設・拡充に着手し、令和5年度から本格稼働している。

また、県産木材製品の安定供給に向けて、国・県の制度融資により、製材工場や流通業者等8社に対し、運転資金の低利融資を行った。

(4) 県産木材の利用促進

県や市町の公共施設での木造・木質化や県産木材の魅力を活かした住宅分野での木材利用を進めた。

ア 公共施設における県産木材の利用の推進

木造・木質化に取り組む神戸市他8市町に対し、「ひょうご森づくりサポートセンター」から専門のアドバイザーを派遣するなど、28回の建築設計支援を実施した。しかし、コロナ禍での経済活動の停滞や、その後の資材価格高騰等の影響に起因する新規着工数の減少により、令和4年度に竣工した県・市町の公共施設のうち、木造施設は6施設、木質化施設は27施設、県産木材使用量は629m³に留まり、前年度から大幅に減少した。



神戸市立鈴蘭台西町保育所
(神戸市)

一方、当年度の調査対象公共施設60施設に対する木質化施設の割合は45%と前年度並みを確保でき、ウッドショックの影響下でも可能な限り木材利用が図れた。

表8 公共施設の木造・木質化及び県産木材使用量の実績 (単位：棟・m³)

項目	H30	R1	R2	R3	R4	R7 (目標)
木造施設数	26 (23%)	8 (8%)	7 (9%)	18 (21%)	6 (10%)	-
木質化施設数	32 (29%)	31 (30%)	41 (55%)	41 (48%)	27 (45%)	-
県産木材使用量	1,863	1,315	1,189	1,206	629	2,000

※施設数の(%)は、調査対象施設数に対する木造施設数または木質化施設数の割合

イ 県産木造住宅等の建築促進

木の良さが伝わる県産木造住宅を意欲的に建築する工務店を「ひょうご木の匠」として登録(R5.4現在76社)しPRするとともに、同工務店をはじめ県内の工務店による構造材や内装に県産木材を使用した住宅設計等を支援するため、魅力ある木造住宅の設計費支援(補助件数：142件)や「県産木材価格高騰対策事業」による建築費支援(補助件数：74件)を行った。

さらに同工務店が参集した「ひょうご木の匠の会」では、住宅展示・相談会を開催(神戸市ほか12市町42回)し、県民へのPR活動を行うほか、県産木材の利用に興味はあるものの、利用した経験のない工務店等に対して、木材市場や製材工場の現地見学会を開催(2回開催、参加者：44名)し、利用意識の醸成を図った。



県産木材の魅力を活かした木造住宅
(神戸市)

ウ 身近な暮らしの中（都市部の非住宅建築物）で県産木材の利用促進

木質化等整備のモデルとして、多くの県民の利用が見込める施設や、公益性の高い施設での県産木材を使った木質化や木製品導入をすすめるため、令和4年度は三田市のショッピングモール他5カ所において木質化や木製品導入を支援した。



キッピーモール（木質化）
（三田市）

エ 土木資材等新たな分野における利用の促進

土木資材での県産木材の利用を推進するため、治山ダム等のコンクリート構造物の型枠に平成29年度から軽量で作業性の良い県産木材の合板を導入している。

なお、平成30年災害の復旧工事完了に伴い、近年の使用量は減少傾向にある。

表9 治山事業における県産木材合板型枠の利用実績（単位：m³）

項目	H30	H31	R2	R3	R4
県産木材使用量	554	1,298	1,468	1,009	958

オ 新たな建築材料の活用

平成31年1月に竣工した兵庫県林業会館を都市部における木造建築物の普及モデルに位置づけ、CLT（直交集成板）や木質耐火部材の普及を進めた。

近年、県内のCLT建築物は、着実に増加しており、令和5年6月末時点でCLTが部分的に使用されたものも含め23施設が建築され、令和4年度には出光興産株式会社によって神戸市内にCLTを使用した環境配慮型サービスステーションも開所されている。



兵庫県林業会館
（神戸市）



タクマビル新館
（尼崎市）



スマートエコステーション
鹿の子台店（神戸市）

【参考：木造建築を推進する建築士養成セミナーの開催（令和5年度新規）】

公共施設をはじめ非住宅建築物の木造化を進めるには、木造に関する知識を持った建築士が施主に対して木造を提案することが重要であるが、知識を持った建築士の数は、現状では不足している。そこで令和5年度から、木造設計に関する実践的な知識・技術を習得できるセミナーを開催し、非住宅建築物の木造設計に精通し、かつ木材供給事業者等とのネットワークを持った建築士の育成をめざす。



建築士養成セミナー
（イメージ）

(5) 木質バイオマスの利用促進

県内で稼働する木質バイオマス発電所等へ燃料用チップを安定的に供給するため、燃料用チップ供給者に、燃料用材の調達コストを支援し、燃料用材の供給量は、指針目標 211 千 m^3 を上回る 215 千 m^3 となった。

表 10 木質バイオマス発電用燃料供給量 (単位：千 m^3)

項目	H30	R1	R2	R3	R4	R7 (目標)
計画	170	170	195	195	195	211
実績	171	168	225	226	215	-

ア バイオマスヤード整備の推進

燃料用材の仕分けや水分率を低減させるため、伐採したのち一定の期間、集積できるバイオマスヤードの整備をすすめた。

令和 2 年度以降 11 カ所が新たに整備され、4 年度までに約 2.5 万 m^3 の木材搬出に活用された。



バイオマスヤードに集積された燃料用材 (多可町)

イ 燃料用材の安定供給に向けた取組

燃料用チップとなる未利用木材の安定的供給に向け、林業事業者等による協議会を通じて、原木供給計画の進捗管理に係る情報収集や需給情報の共有等を行った。

また、通常の丸太より搬出コストがかかる林地残材の活用を徹底するため、効率的な収集方法を実証してビジネスモデルを確立する。

(6) 県産木材の利用を通じた森づくりの推進

スギ・ヒノキ人工林の間伐や高齢人工林を部分伐採した跡地で広葉樹林整備を行い森林の防災機能など多面的機能の維持向上を図った。

ア 公的関与による間伐の推進

間伐が必要な 60 年生以下のスギ・ヒノキ人工林について、市町と連携した公的支援（森林管理 100% 作戦）による搬出間伐及び保育間伐を推進した。

表 11 間伐実施面積 (単位：ha)

項目	H30	R1	R2	R3	R4
間伐実施面積	3,742	3,851	3,641	4,004	3,349

【森林環境譲与税を活用した市町による森林整備や木材利用の推進】

県内各市町では、森林環境譲与税を活用し、森林整備やその推進に向けた事業に主体的に取り組んでいる。

令和4年度は、神戸市や丹波市など22市町が奥地等条件不利地での森林整備等を実施した。

また、都市部の市町では、尼崎市や宝塚市など12市町が公共施設の木質化等に取り組んだ。

県では、市町による同税の積極的な活用に向け、①技術的支援や助言を行う「ひょうご森づくりサポートセンター」の設置、②県立森林大学校での市町職員対象の研修講座等を実施している。



森林環境譲与税を活用した条件不利地の間伐（丹波市）

イ 広葉樹林の育成

大面積に広がる高齢人工林を部分伐採した跡地にコナラ等の広葉樹を植栽する「針葉樹林と広葉樹林の混交整備」の実施等により、災害に強く、森林から海への栄養塩等の供給を促すなど、多様な森林への誘導を図った。



針葉樹林と広葉樹林の混交整備
[広葉樹植栽4年後]（宍粟市）

表12 広葉樹林整備面積

(単位：ha)

項目	H30	R1	R2	R3	R4
広葉樹林整備面積 (累計 H19～)	2,483	2,710	2,938	3,093	3,302

(7) 県産木材の利用促進等を担う人材の育成

持続的な林業経営の実現に向け、新規就業者等の確保や現場技能者の技術力向上をはじめ、森林経営計画の実行管理能力の高い人材の育成を図った。

ア 新規就業者の確保

林業労働力確保支援センターと連携し、高校生を対象とした就業ガイダンスや「森林の仕事ガイダンス(大阪市)」等で、本県林業のPRや林業事業体の紹介等を行った(5回開催、参加者120名)。

さらに、就業前に知識や技能を身につける林業就業支援講習(参加者：10名)を実施し、新規の林業就業者54名を確保した。



森林の仕事ガイダンス
(大阪市)

表13 新規林業就業者数

(単位：人)

項目	H30	R1	R2	R3	R4	R7 (目標)
新規林業就業者数	33	51	50	62	54	30

イ 人材の育成

県立森林大学校では、森林技術や生態、環境教育等のカリキュラムに加え、伐倒や林業機械の操作実習などを通じて、20種類の専門資格を取得可能な森林に関わるエキスパート人材を育成し、第5期生11名のうち、7名が県内の森林・林業関係分野へ就職した。

また、県内林業関係団体により、若手就業者のキャリアアップを図るため、緑の雇用事業※を活用した安全管理研修やベテラン現場技能者が講師の現地研修を実施した。

※集合研修の開催経費や林業経営体が負担する人件費等を国が支援する制度



県立森林大学校生の機械実習
(神河町)

表 14 県立森林大学校卒業生の進路

(単位：人)

分野	1期生 H31.3卒	2期生 R2.3卒	3期生 R3.3卒	4期生 R4.3卒	5期生 R5.3卒
森林・林業関係（森林組合、林業事業体ほか）	9	10	6	2	7
木材産業関係（製材業、木材流通業ほか）	3	5	1	2	1
公務員等（林野庁、県、宍粟市ほか）	2	4	3	4	2
測量・コンサルタント	0	0	2	0	0
その他	0	0	5	3	1
計	14	19	17	11	11

ウ 先進技術を活用できる人材の育成

林業技術者を対象に、ドローン等のICT技術の習得を図るための研修会やデジタル化された森林資源情報を現場に活かすGIS研修（6日間で延べ71名が参加）を開催した。

(8) 県産木材利用の普及啓発

県民の木材利用意識の醸成を図るため、森林関連イベントや木育活動等を実施した。

ア 多様な木材利用の普及啓発

木材フェアなどのイベントの場を活用し、広く県民へ森林の公益的機能や県産木材の利用意義、木材の利用事例等の情報発信に努めた。

イ 「ひょうご木製品マイスター」※と連携した普及活動

県の呼びかけに応じたマイスターによる製品やカタログの作成・配布したほか、県が開設した公式インスタグラム『hyogo_no_ki』等を通じ、木の良さや利用の意義を発信した。

※県下の森林に生育する樹木や、そこから生産される丸太を使った身近な木製品（家具、玩具、日用品等）の製造、販売を通じ、木の良さや利用の意義を県民に伝える活動を行う事業者（R5.4現在登録54者）



ひょうご木製品マイスターの取扱製品を紹介したカタログ

【「ひょうご木製品マイスター」製品の活用事例】

令和4年11月に県立明石公園で開催された全国豊かな海づくり大会会場で配られた650個の弁当にひょうご木製品マイスターの製品である県産木材製スギ割り箸を採用し、全国からの参加者に県産木材をPRした。

また、令和5年7月からのJR兵庫デスティネーションキャンペーンにおいても、協賛企業の駅弁に県産木材製スギ割り箸の採用を呼びかけ、県産木材の利用を進めている。



ひょうご五国の味めぐり弁当と県産木材製スギ割り箸

ウ 木育活動の推進

幼児の頃から、木製玩具や遊具に触れて、木の良さを感じ親しんでもらうため、保育所・幼稚園へ木育アドバイザーを派遣するほか、木製玩具を貸与するなどの木育キャラバンを実施した（43回開催、参加者2,827名）。



木製玩具を使った木育キャラバンの様子(宍粟市)