

**【嬉野台生涯学習センター】
2022年定期検査**

(株) プロジェクトアドベンチャージャパン

東京都品川区西五反田7-8-11

03-6417-3730



工事名	嬉野台生涯学習センター
2022年定期検査	エレメント検査
検査完了	
2022/09/01	(株) プロジェクトアドベンチャー・ジャパン

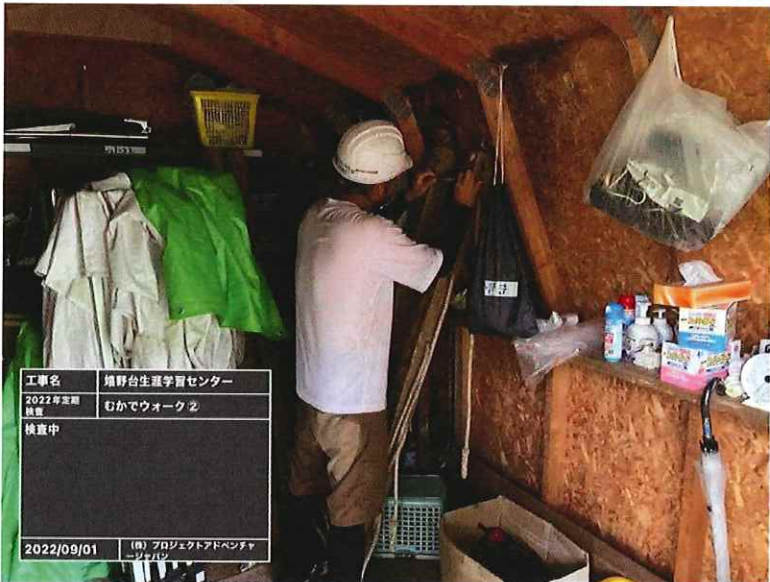

工事名	嬉野台生涯学習センター
2022年定期検査	むかでウォーク②
検査中	
2022/09/01	(株) プロジェクトアドベンチャー・ジャパン



工事名	嬉野台生涯学習センター
2022年定期検査	むかでウォーク①
検査中	
2022/09/01	(株) プロジェクトアドベンチャー・ジャパン

【嬉野台生涯学習センター】 2022年定期検査



工事名	嬉野台生涯学習センター
2022年定期検査	手つなぎトラバースのハンパー側
検査中	
2022/09/01	(株) プロジェクトアドベンチャージャパン



工事名	嬉野台生涯学習センター
2022年定期検査	手つなぎトラバースのハンパー側
検査中	
2022/09/01	(株) プロジェクトアドベンチャージャパン



工事名	嬉野台生涯学習センター
2022年定期検査	ムササビスイング
検査中	
2022/09/01	(株) プロジェクトアドベンチャージャパン

【嬉野台生涯学習センター】 2022年定期検査

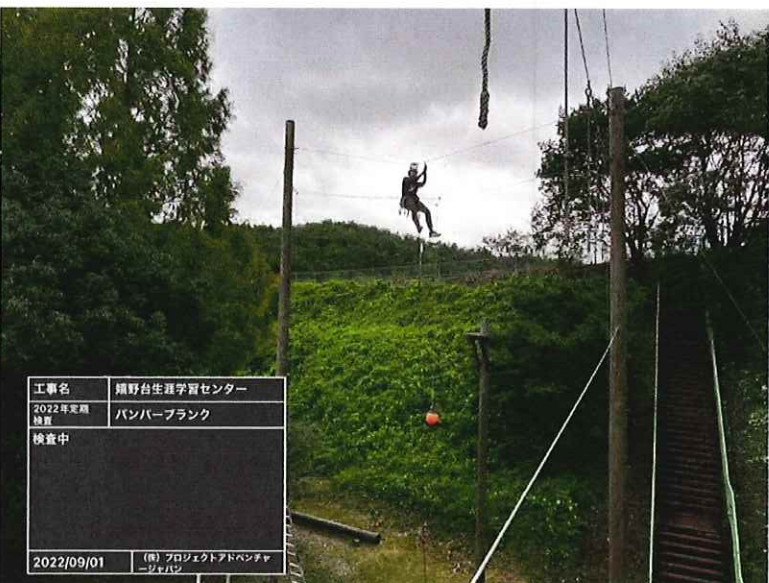

【嬉野台生涯学習センター】 2022年定期検査



工事名	嬉野台生涯学習センター
2022年定期検査	大坂走
検査中	
2022/09/01	(株) プロジェクトアドベンチャージャパン



工事名	嬉野台生涯学習センター
2022年定期検査	モホークウォーク①トイレ前
検査中	
2022/09/01	(株) プロジェクトアドベンチャージャパン



工事名	嬉野台生涯学習センター
2022年定期検査	電柱でござる①バンパー側
検査中	
2022/09/01	(株) プロジェクトアドベンチャージャパン

【嬉野台生涯学習センター】 2022年定期検査



【嬉野台生涯学習センター】 2022年定期検査



【嬉野台生涯学習センター】 2022年定期検査

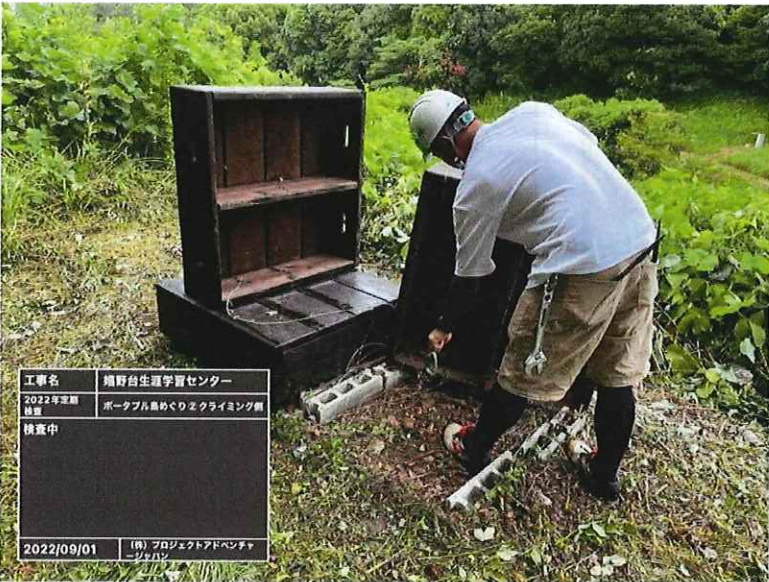

【嬉野台生涯学習センター】 2022年定期検査

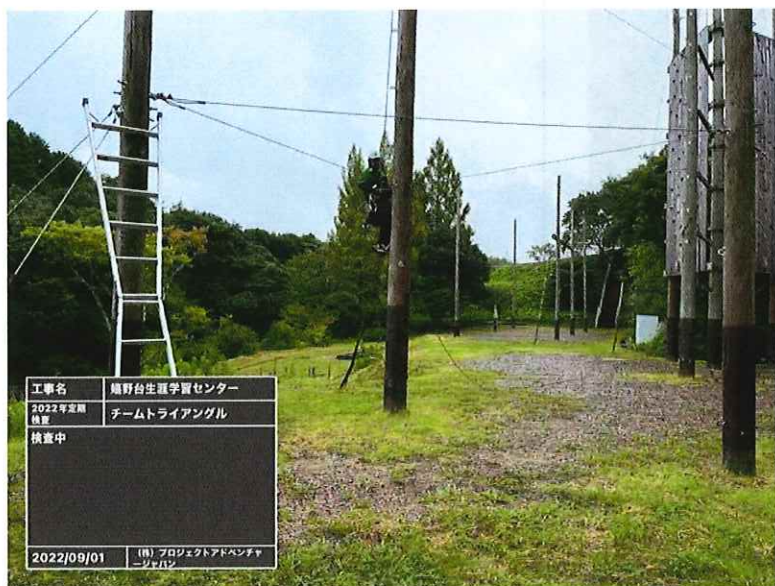

【嬉野台生涯学習センター】 2022年定期検査



【嬉野台生涯学習センター】 2022年定期検査



【嬉野台生涯学習センター】 2022年定期検査



工事名	嬉野台生涯学習センター
2022年度 年度	丸まわり1トイレ側
検査中	
2022/08/31	(株) プロジェクト・ベネフィット P2222

**【嬉野台生涯学習センター】
2022年定期検査指摘写真**

(株) プロジェクトアドベンチャージャパン

東京都品川区西五反田7-8-11

03-6417-3730

【嬉野台生涯学習センター】 2022年定期検査指摘写真



【嬉野台生涯学習センター】 2022年定期検査指摘写真



生活創造活動の推進に係る事業について

(1) 生活創造活動グループ登録制度

- ア 登録等手続き：随時[R4 新規登録2、退会5]
- イ 活動報告書の提出依頼：年度末[R4 郵送31、メール21]
- ウ うれしの春のフェスティバルへの参加：年1回[5月 R5参加グループ数15]
- エ 外部団体からの照会：随時 ※例年2～3回程度

(2) 生活創造活動グループの支援

- ア 生活創造活動グループへの活動場所の提供
活動ルーム(本館2階)の利用：随時 ※管理課予約・受付担当者が対応
[R4年間利用日数 210日]
- イ 生活創造活動グループの実践活動への支援・助言：随時
- ウ 生涯学習に関する学習相談：随時[R4 20回]
- エ 生活創造プラザギャラリー展の開催 (R4 年度：年9回)
 - ・搬入(展示)：展示者・団体により実施 ※担当者は補助
 - ・搬出(撤収)：展示者・団体により実施 ※担当者は補助

(3) 生活創造応援隊(ボランティアスタッフ)との連携

- ア 生活創造しんぶん「ぐぐっと!北播磨」：年3回発行[7月、11月、3月]
- イ 編集会議：年6回開催[5月、6月、9月、10月、1月、2月]
- ウ スキルアップ研修：年1回開催[4月]
- エ 辞令交付式：年1回開催[4月] ※同日にスキルアップ研修を実施
- オ 感謝状贈呈式：年1回[3月]
- カ うれしの春のフェスティバル企画会議：年3回 ※上記イを活用
- キ うれしの春のフェスティバル実行委員会：年3回 ※応援隊2名参加

嬉野台生涯教育センター 月間シフト例

役職	第1週							第2週							第3週							第4週							第5週	
	1	2	3	4	5	6	7	8	9	10	11	12	13	14	15	16	17	18	19	20	21	22	23	24	25	26	27	28	29	30
所長(正規)																														
次長(OB)																														
管理課長(正規)			○						○					○					○											○
主事(正規)	○									○						○						○								
主事(正規)		○						○							○								○							
管理事務員(嘱託)																														
管理事務員(嘱託)																														
管理事務員(日々雇用)																														
管理事務員(日々雇用)																														
課長[生涯学習企画調整担当](OB)																														
生涯学習専門員(OB)																														
生涯学習専門員(OB)																														
生涯学習専門員(OB)																														
事務員(日々雇用)																														
課長[多世代学習・地域づくり担当](正規)					○							○									○								○	
主任生涯学習専門員(正規)				○													○					○							○	
生涯学習専門員(正規)						○							○								○									
生涯学習専門員(正規)							○											○										○		
生涯学習専門員(OB)																														
庁舎管理事務員(嘱託)				成	成					本	本					成	成					本	本					成	成	
庁舎管理事務員(嘱託)	本					成	成					本	本				成	成				本	本						成	
庁舎管理事務員(嘱託)		本	本					成	成				本	本					成	成					本	本				本
庁舎管理事務員(嘱託)	成					本	本					成	成					本	本					成	成					
庁舎管理事務員(嘱託)		成	成					本	本				成	成					本	本					成	成				
庁舎管理事務員(嘱託)				本	本					成	成					本	本					成	成				本	本		

斜線：休日 本：本館宿直 成：成人宿泊棟宿直

※基本勤務時間は、[正規・OB・日々雇用] 8：45～17：30 (週38時間45分) [管理事務員(嘱託)] 8：45～17：00 (週29時間)

[庁舎管理事務員(嘱託)] 本館：16：45～翌日8：45 成人宿泊棟：17：00～翌日9：00

※青少年宿泊棟の利用者がある場合、○の者は、18：30まで待機とする。

平成28年度 維持管理費等明細

(単位：円)

項目	金額	内 訳
事業運営費	13,919,749	日々雇用職員、財産管理補助者賃金・共済費・旅費
維持管理費	44,908,420	
光熱水費	10,085,468	電気・ガス・水道
燃料費	921,848	ガソリン等
印刷費	354,765	
修繕費	5,158,531	
消耗品費	1,065,859	
報償費	69,000	講師謝金
旅費交通費	392,330	職員旅費、講師旅費
役務費	3,398,153	通信費・郵送費・保険料等
委託費	16,666,868	清掃・機械警備・一般廃棄物処理・各種保守点検等
使用料賃借料	1,529,163	複写機・会計システム・公用車リース等
消耗什器備品	159,840	
負担金	271,200	各種研修費用、春のフェスティバル助成金
租税公課	4,835,395	
合 計	58,828,169	

平成29年度 維持管理費等明細

(単位：円)

項目	金額	内 訳
事業運営費	14,210,850	日々雇用職員、財産管理補助者賃金・共済費・旅費
維持管理費	50,675,430	
光熱水費	10,267,817	電気・ガス・水道
燃料費	1,386,251	ガソリン等
印刷費	306,486	
修繕費	13,858,628	
消耗品費	516,794	
報償費	21,000	講師謝金
旅費交通費	225,815	職員旅費、講師旅費
役務費	1,609,253	通信費・郵送費・保険料等
委託費	13,689,640	清掃・機械警備・一般廃棄物処理・各種保守点検等
使用料賃借料	1,774,348	複写機・会計システム・公用車リース等
消耗什器備品	1,602,720	
負担金	272,500	各種研修費用、春のフェスティバル助成金
租税公課	5,144,178	
合 計	64,886,280	

平成30年度 維持管理費等明細

(単位：円)

項目	金額	内 訳
事業運営費	14,885,811	日々雇用職員、財産管理補助者賃金・共済費・旅費
維持管理費	48,364,934	
光熱水費	9,331,681	電気・ガス・水道
燃料費	1,681,102	ガソリン等
印刷費	261,368	
修繕費	11,074,540	
消耗品費	1,493,345	
報償費	49,500	講師謝金
旅費交通費	213,378	職員旅費、講師旅費
役務費	1,649,319	通信費・郵送費・保険料等
委託費	13,648,740	清掃・機械警備・一般廃棄物処理・各種保守点検等
使用料賃借料	2,181,509	複写機・会計システム・公用車リース等
消耗什器備品	1,306,800	
負担金	280,460	各種研修費用、春のフェスティバル助成金
租税公課	5,193,192	
合 計	63,250,745	

令和元年度 維持管理費等明細

(単位：円)

項目	金額	内 訳
事業運営費	14,945,586	日々雇用職員、財産管理補助者賃金・共済費・旅費
維持管理費	42,726,150	
光熱水費	10,503,298	電気・ガス・水道
燃料費	154,740	ガソリン等
印刷費	685,041	
修繕費	3,161,818	
消耗品費	605,173	
広告宣伝費	249,960	
報償費	43,000	講師謝金
旅費交通費	169,347	職員旅費、講師旅費
役務費	1,753,553	通信費・郵送費・保険料等
委託費	14,226,472	清掃・機械警備・一般廃棄物処理・各種保守点検等
使用料賃借料	2,517,331	複写機・会計システム・公用車リース等
消耗什器備品	2,430,000	
負担金	286,460	各種研修費用、春のフェスティバル助成金
租税公課	5,939,957	
合 計	57,671,736	

令和 2 年度 維持管理費等明細

(単位：円)

項目	金額	内 訳
事業運営費	14,805,883	日々雇用職員、財産管理補助者賃金・共済費・旅費
維持管理費	58,159,476	
光熱水費	7,827,655	電気・ガス・水道
燃料費	435,450	ガソリン等
印刷費	107,825	
修繕費	20,090,708	
消耗品費	2,304,520	
報償費	69,500	講師謝金
旅費交通費	128,976	職員旅費、講師旅費
役務費	1,740,245	通信費・郵送費・保険料等
委託費	13,983,284	清掃・機械警備・一般廃棄物処理・各種保守点検等
使用料賃借料	1,914,245	複写機・会計システム・公用車リース等
消耗什器備品	2,792,357	
負担金	140,700	各種研修費用
租税公課	6,624,011	
合 計	72,965,359	

令和3年度 維持管理費等明細

(単位：円)

項目	金額	内 訳
事業運営費	15,889,920	日々雇用職員、財産管理補助者賃金・共済費・旅費
維持管理費	36,103,757	
光熱水費	7,760,573	電気・ガス・水道
燃料費	868,629	ガソリン等
印刷費	314,803	
修繕費	4,881,059	
消耗品費	676,567	
報償費	108,000	講師謝金
旅費交通費	168,562	職員旅費、講師旅費
役務費	1,781,241	通信費・郵送費・保険料等
委託費	11,794,586	清掃・機械警備・一般廃棄物処理・各種保守点検等
使用料賃借料	698,665	複写機・会計システム・公用車リース等
消耗什器備品	255,252	
負担金	95,060	各種研修費用
租税公課	6,700,760	
合 計	51,993,677	

平成28年度 嬉野台生涯教育センター 委託費明細一覧

内 容	金額 (円・税込)
汚水処理浄化槽維持管理業務	1,814,400
建物清掃委託	11,826,000
自家用電気工作物保安業務	518,400
空調機保守点検整備業務	1,023,840
一般廃棄物処理業務	103,680
エレベータ保守管理業務	414,720
消防設備点検及び保守業務	170,640
防火対象物点検業務	36,828
機械警備業務委託	162,000
自動扉保守点検整備業務	272,160
プリンタ保守	35,640
HAP指導者研修業務委託	288,560
計	16,666,868

平成29年度 嬉野台生涯教育センター 委託費明細一覧

内 容	金額 (円・税込)
汚水処理浄化槽維持管理業務	1,814,400
建物清掃委託	9,180,000
自家用電気工作物保安業務	548,400
空調機保守点検整備業務	864,000
一般廃棄物処理業務	66,600
エレベータ保守管理業務	414,720
消防設備点検及び保守業務	170,640
防火対象物点検業務	36,720
機械警備業務委託	162,000
蜂駆除	78,840
プリンタ保守	35,640
H A P 指導者研修業務委託	317,680
計	13,689,640

平成30年度 嬉野台生涯教育センター 委託費明細一覧

内 容	金額 (円・税込)
汚水処理浄化槽維持管理業務	1,814,400
建物清掃委託	9,180,000
自家用電気工作物保安業務	548,400
空調機保守点検整備業務	864,000
一般廃棄物処理業務	66,600
エレベータ保守管理業務	414,720
消防設備点検及び保守業務	170,640
防火対象物点検業務	36,720
機械警備業務委託	136,080
消火器引き取り	34,560
地下タンク漏洩検査	64,800
H A P 指導者研修業務委託	317,820
計	13,648,740

令和元年度 嬉野台生涯教育センター 委託費明細一覧

内 容	金額 (円・税込)
汚水処理浄化槽維持管理業務	1,830,476
建物清掃委託	9,264,996
自家用電気工作物保安業務	523,200
空調機保守点検整備業務	872,000
一般廃棄物処理業務	67,218
エレベータ保守管理業務	418,560
消防設備点検及び保守業務	172,220
防火対象物点検業務	37,400
機械警備業務委託	137,340
配管改修図面設計	253,000
研修業務委託	650,062
計	14,226,472

令和2年度 嬉野台生涯教育センター 委託費明細一覧

内 容	金額 (円・税込)
汚水処理浄化槽維持管理業務	1,815,000
建物清掃委託	9,652,500
自家用電気工作物保安業務	556,590
空調機保守点検整備業務	825,000
一般廃棄物処理業務	67,836
エレベータ保守管理業務	422,400
消防設備点検及び保守業務	330,000
防火対象物点検業務	37,400
機械警備業務委託	138,600
研修業務委託	137,958
計	13,983,284

令和3年度 嬉野台生涯教育センター 委託費明細一覧

内 容	金額（円・税込）
汚水処理浄化槽維持管理業務	1,815,000
建物清掃委託	7,239,375
自家用電気工作物保安業務	556,600
空調機保守点検整備業務	825,000
一般廃棄物処理業務	67,833
エレベータ保守管理業務	422,400
消防設備点検及び保守業務	330,000
防火対象物点検業務	37,400
機械警備業務委託	138,600
研修業務委託	362,378
計	11,794,586

会計名

事業 [1204:生活創造情報プラザ運営事業(嬉野)]

収 支 計 算 書

平成30年 4月 1日から平成31年 3月31日まで

(単位:円)

科 目	予 算 額	決 算 額	差 異
I 事業活動収支の部			
1. 事業活動収入			
(7) 補助金等収入			
7135 生涯学習等施設運営補助金収入	206,000	206,000	0
事業活動収入計	206,000	206,000	0
2. 事業活動支出			
(1) 事業費支出			
8122 運営費支出	206,000	206,000	0
0019 旅費交通費支出	3,000	2,940	60
0025 消耗品費支出	2,000	1,728	272
0029 印刷製本費支出	60,000	60,472	△472
0035 賃借料支出	123,000	122,860	140
0037 保険料支出	10,000	10,000	0
0039 諸謝金支出	8,000	8,000	0
事業活動支出計	206,000	206,000	0
事業活動収支差額	0	0	0
II 投資活動収支の部			
1. 投資活動収入			
投資活動収入計	0	0	0
2. 投資活動支出			
投資活動支出計	0	0	0
投資活動収支差額	0	0	0
III 財務活動収支の部			
1. 財務活動収入			
財務活動収入計	0	0	0
2. 財務活動支出			
財務活動支出計	0	0	0
財務活動収支差額	0	0	0
IV 予備費支出	0	0	0
当期収支差額	0	0	0
前期繰越収支差額	15,000	15,000	0
次期繰越収支差額	15,000	15,000	0

収 支 計 算 書

平成31年 4月 1日から令和 2年 3月31日まで

(単位：円)

科 目	予 算 額	決 算 額	差 異
I 事業活動収支の部			
1. 事業活動収入			
(7) 補助金等収入			
7135 生涯学習等施設運営補助金収入	214,000	214,000	0
事業活動収入計	214,000	214,000	0
2. 事業活動支出			
(1) 事業費支出			
8122 運営費支出	214,000	214,000	0
0019 旅費交通費支出	1,000	1,443	△443
0029 印刷製本費支出	74,000	73,920	80
0035 賃借料支出	110,000	109,837	163
0037 保険料支出	11,000	10,500	500
0039 諸謝金支出	18,000	18,300	△300
事業活動支出計	214,000	214,000	0
事業活動収支差額	0	0	0
II 投資活動収支の部			
1. 投資活動収入			
投資活動収入計	0	0	0
2. 投資活動支出			
投資活動支出計	0	0	0
投資活動収支差額	0	0	0
III 財務活動収支の部			
1. 財務活動収入			
財務活動収入計	0	0	0
2. 財務活動支出			
財務活動支出計	0	0	0
財務活動収支差額	0	0	0
IV 予備費支出	0	0	0
当期収支差額	0	0	0
前期繰越収支差額	15,000	15,000	0
次期繰越収支差額	15,000	15,000	0

収 支 計 算 書

令和 2年 4月 1日から令和 3年 3月31日まで

(単位：円)

科 目	予 算 額	決 算 額	差 異
I 事業活動収支の部			
1. 事業活動収入			
(7) 補助金等収入			
7135 生涯学習等施設運営補助金収入	216,000	216,000	0
事業活動収入計	216,000	216,000	0
2. 事業活動支出			
(1) 事業費支出			
8122 運営費支出	216,000	216,000	0
0019 旅費交通費支出	3,000	2,960	40
0025 消耗品費支出	1,000	1,264	△264
0029 印刷製本費支出	148,000	147,840	160
0035 賃借料支出	46,000	45,936	64
0037 保険料支出	10,000	10,000	0
0039 諸謝金支出	8,000	8,000	0
事業活動支出計	216,000	216,000	0
事業活動収支差額	0	0	0
II 投資活動収支の部			
1. 投資活動収入			
投資活動収入計	0	0	0
2. 投資活動支出			
投資活動支出計	0	0	0
投資活動収支差額	0	0	0
III 財務活動収支の部			
1. 財務活動収入			
財務活動収入計	0	0	0
2. 財務活動支出			
財務活動支出計	0	0	0
財務活動収支差額	0	0	0
IV 予備費支出	0		0
当期収支差額	0	0	0
前期繰越収支差額	15,000	15,000	0
次期繰越収支差額	15,000	15,000	0

収 支 計 算 書

令和 3年 4月 1日から令和 4年 3月31日まで

(単位：円)

科 目	予 算 額	決 算 額	差 異
I 事業活動収支の部			
1. 事業活動収入			
(7) 補助金等収入			
7135 生涯学習等施設運営補助金収入	174,000	174,000	0
事業活動収入計	174,000	174,000	0
2. 事業活動支出			
(1) 事業費支出			
8122 運営費支出	189,000	189,000	0
0019 旅費交通費支出	1,000	1,332	△332
0025 消耗品費支出	15,000	15,000	0
0029 印刷製本費支出	109,000	108,732	268
0035 賃借料支出	46,000	45,936	64
0037 保険料支出	10,000	10,000	0
0039 諸謝金支出	8,000	8,000	0
事業活動支出計	189,000	189,000	0
事業活動収支差額	△15,000	△15,000	0
II 投資活動収支の部			
1. 投資活動収入			
投資活動収入計	0	0	0
2. 投資活動支出			
投資活動支出計	0	0	0
投資活動収支差額	0	0	0
III 財務活動収支の部			
1. 財務活動収入			
財務活動収入計	0	0	0
2. 財務活動支出			
財務活動支出計	0	0	0
財務活動収支差額	0	0	0
IV 予備費支出	0	0	0
当期収支差額	△15,000	△15,000	0
前期繰越収支差額	15,000	15,000	0
次期繰越収支差額	0	0	0

収 支 計 算 書

令和 4年 4月 1日から令和 5年 3月31日まで

(単位：円)

科 目	予 算 額	決 算 額	差 異
I 事業活動収支の部			
1. 事業活動収入			
(7) 補助金等収入			
7135 生涯学習等施設運営補助金収入	174,000	174,000	0
事業活動収入計	174,000	174,000	0
2. 事業活動支出			
(1) 事業費支出			
8122 運営費支出	174,000	174,000	0
0019 旅費交通費支出	1,000	592	408
0029 印刷製本費支出	117,000	117,472	△472
0035 賃借料支出	46,000	45,936	64
0037 保険料支出	10,000	10,000	0
事業活動支出計	174,000	174,000	0
事業活動収支差額	0	0	0
II 投資活動収支の部			
1. 投資活動収入			
投資活動収入計	0	0	0
2. 投資活動支出			
投資活動支出計	0	0	0
投資活動収支差額	0	0	0
III 財務活動収支の部			
1. 財務活動収入			
財務活動収入計	0	0	0
2. 財務活動支出			
財務活動支出計	0	0	0
財務活動収支差額	0	0	0
IV 予備費支出	0	0	0
当期収支差額	0	0	0
前期繰越収支差額	0	0	0
次期繰越収支差額	0	0	0

収 支 計 算 書

平成30年 4月 1日から平成31年 3月31日まで

(単位:円)

科 目	予 算 額	決 算 額	差 異
I 事業活動収支の部			
1. 事業活動収入			
(7) 補助金等収入			
7135 生涯学習等施設運営補助金収入	108,000	108,000	0
(8) 負担金収入			
7166 地域高齢者大学生負担金収入	1,907,000	1,907,000	0
事業活動収入計	2,015,000	2,015,000	0
2. 事業活動支出			
(1) 事業費支出			
8122 運営費支出	2,015,000	2,015,000	0
0018 会議費支出	1,000	1,000	0
0019 旅費交通費支出	98,000	97,666	334
0021 通信運搬費支出	86,000	86,410	△410
0025 消耗品費支出	363,000	363,488	△488
0027 修繕費支出	110,000	110,160	△160
0029 印刷製本費支出	89,000	88,860	140
0035 賃借料支出	296,000	295,770	230
0039 諸謝金支出	511,000	510,760	240
0049 委託料支出	461,000	460,886	114
事業活動支出計	2,015,000	2,015,000	0
事業活動収支差額	0	0	0
II 投資活動収支の部			
1. 投資活動収入			
投資活動収入計	0	0	0
2. 投資活動支出			
投資活動支出計	0	0	0
投資活動収支差額	0	0	0
III 財務活動収支の部			
1. 財務活動収入			
財務活動収入計	0	0	0
2. 財務活動支出			
財務活動支出計	0	0	0
財務活動収支差額	0	0	0
IV 予備費支出			
当期収支差額	0	0	0
前期繰越収支差額	78,000	78,239	△239
次期繰越収支差額	78,000	78,239	△239

収 支 計 算 書

平成31年 4月 1日から令和 2年 3月31日まで

(単位:円)

科 目	予 算 額	決 算 額	差 異
I 事業活動収支の部			
1. 事業活動収入			
(7) 補助金等収入			
7135 生涯学習等施設運営補助金収入	128,000	128,000	0
(8) 負担金収入			
7166 地域高齢者大学生負担金収入	1,595,000	1,594,500	500
事業活動収入計	1,723,000	1,722,500	500
2. 事業活動支出			
(1) 事業費支出			
8122 運営費支出	1,723,000	1,722,500	500
0019 旅費交通費支出	93,000	92,836	164
0021 通信運搬費支出	94,000	93,213	787
0025 消耗品費支出	204,000	203,366	634
0029 印刷製本費支出	118,000	118,160	△160
0035 賃借料支出	235,000	235,480	△480
0039 諸謝金支出	706,000	706,000	0
0049 委託料支出	258,000	258,445	△445
0065 衛生費支出	15,000	15,000	0
事業活動支出計	1,723,000	1,722,500	500
事業活動収支差額	0	0	0
II 投資活動収支の部			
1. 投資活動収入			
投資活動収入計	0	0	0
2. 投資活動支出			
投資活動支出計	0	0	0
投資活動収支差額	0	0	0
III 財務活動収支の部			
1. 財務活動収入			
財務活動収入計	0	0	0
2. 財務活動支出			
財務活動支出計	0	0	0
財務活動収支差額	0	0	0
IV 予備費支出			
当期収支差額	0	0	0
前期繰越収支差額	78,000	78,239	△239
次期繰越収支差額	78,000	78,239	△239

収 支 計 算 書

令和 2年 4月 1日から令和 3年 3月31日まで

(単位：円)

科 目	予 算 額	決 算 額	差 異
I 事業活動収支の部			
1. 事業活動収入			
(7) 補助金等収入			
7135 生涯学習等施設運営補助金収入	750,000	750,000	0
(8) 負担金収入			
7166 地域高齢者大学生負担金収入	1,345,000	1,344,500	500
事業活動収入計	2,095,000	2,094,500	500
2. 事業活動支出			
(1) 事業費支出			
8122 運営費支出	2,080,000	2,079,074	926
0019 旅費交通費支出	72,000	71,994	6
0021 通信運搬費支出	134,000	133,572	428
0025 消耗品費支出	777,000	777,088	△88
0029 印刷製本費支出	142,000	141,740	260
0035 賃借料支出	140,000	140,000	0
0039 諸謝金支出	468,000	468,200	△200
0049 委託料支出	347,000	346,480	520
事業活動支出計	2,080,000	2,079,074	926
事業活動収支差額	15,000	15,426	△426
II 投資活動収支の部			
1. 投資活動収入			
投資活動収入計	0	0	0
2. 投資活動支出			
投資活動支出計	0	0	0
投資活動収支差額	0	0	0
III 財務活動収支の部			
1. 財務活動収入			
財務活動収入計	0	0	0
2. 財務活動支出			
財務活動支出計	0	0	0
財務活動収支差額	0	0	0
IV 予備費支出			
当期収支差額	15,000	15,426	△426
前期繰越収支差額	78,000	78,239	△239
次期繰越収支差額	93,000	93,665	△665

収 支 計 算 書

令和 3年 4月 1日から令和 4年 3月31日まで

(単位:円)

科 目	予 算 額	決 算 額	差 異
I 事業活動収支の部			
1. 事業活動収入			
(7) 補助金等収入			
7135 生涯学習等施設運営補助金収入	1,457,000	1,457,000	0
(8) 負担金収入			
7166 地域高齢者大学生負担金収入	686,000	685,500	500
事業活動収入計	2,143,000	2,142,500	500
2. 事業活動支出			
(1) 事業費支出			
8122 運営費支出	2,143,000	2,142,500	500
0019 旅費交通費支出	72,000	71,977	23
0021 通信運搬費支出	17,000	17,156	△156
0025 消耗品費支出	1,172,000	1,171,497	503
0029 印刷製本費支出	153,000	153,070	△70
0035 賃借料支出	4,000	3,800	200
0039 諸謝金支出	405,000	405,000	0
0049 委託料支出	320,000	320,000	0
事業活動支出計	2,143,000	2,142,500	500
事業活動収支差額	0	0	0
II 投資活動収支の部			
1. 投資活動収入			
投資活動収入計	0	0	0
2. 投資活動支出			
投資活動支出計	0	0	0
投資活動収支差額	0	0	0
III 財務活動収支の部			
1. 財務活動収入			
財務活動収入計	0	0	0
2. 財務活動支出			
財務活動支出計	0	0	0
財務活動収支差額	0	0	0
IV 予備費支出			
当期収支差額	0	0	0
前期繰越収支差額	94,000	93,665	335
次期繰越収支差額	94,000	93,665	335

収 支 計 算 書

令和 4年 4月 1日から令和 5年 3月31日まで

(単位：円)

科 目	予 算 額	決 算 額	差 異
I 事業活動収支の部			
1. 事業活動収入			
(7) 補助金等収入			
7135 生涯学習等施設運営補助金収入	85,000	85,000	0
(8) 負担金収入			
7166 地域高齢者大学生負担金収入	423,000	423,000	0
事業活動収入計	508,000	508,000	0
2. 事業活動支出			
(1) 事業費支出			
8122 運営費支出	602,000	601,665	335
0019 旅費交通費支出	74,000	73,840	160
0021 通信運搬費支出	6,000	5,313	687
0025 消耗品費支出	113,000	113,244	△244
0029 印刷製本費支出	70,000	70,205	△205
0035 賃借料支出	20,000	20,090	△90
0039 諸謝金支出	299,000	299,400	△400
0049 委託料支出	20,000	19,573	427
事業活動支出計	602,000	601,665	335
事業活動収支差額	△94,000	△93,665	△335
II 投資活動収支の部			
1. 投資活動収入			
投資活動収入計	0	0	0
2. 投資活動支出			
投資活動支出計	0	0	0
投資活動収支差額	0	0	0
III 財務活動収支の部			
1. 財務活動収入			
財務活動収入計	0	0	0
2. 財務活動支出			
財務活動支出計	0	0	0
財務活動収支差額	0	0	0
IV 予備費支出	0		0
当期収支差額	△94,000	△93,665	△335
前期繰越収支差額	94,000	93,665	335
次期繰越収支差額	0	0	0

収 支 計 算 書

平成30年 4月 1日から平成31年 3月31日まで

(単位: 円)

科 目	予 算 額	決 算 額	差 異
I 事業活動収支の部			
1. 事業活動収入			
(8) 負担金収入			
7157 生涯学習施設講座等参加者負担金収入	8,065,000	8,065,000	0
事業活動収入計	8,065,000	8,065,000	0
2. 事業活動支出			
(1) 事業費支出			
8122 運営費支出	7,917,000	7,915,960	1,040
0019 旅費交通費支出	1,613,000	1,613,446	△446
0025 消耗品費支出	858,000	857,461	539
0027 修繕費支出	132,000	131,453	547
0039 諸謝金支出	5,184,000	5,184,000	0
0043 負担金支出	130,000	129,600	400
事業活動支出計	7,917,000	7,915,960	1,040
事業活動収支差額	148,000	149,040	△1,040
II 投資活動収支の部			
1. 投資活動収入			
投資活動収入計	0	0	0
2. 投資活動支出			
投資活動支出計	0	0	0
投資活動収支差額	0	0	0
III 財務活動収支の部			
1. 財務活動収入			
財務活動収入計	0	0	0
2. 財務活動支出			
財務活動支出計	0	0	0
財務活動収支差額	0	0	0
IV 予備費支出			
当期収支差額	148,000	149,040	△1,040
前期繰越収支差額	△31,000	△31,206	206
次期繰越収支差額	117,000	117,834	△834

収 支 計 算 書

平成31年 4月 1日から令和 2年 3月31日まで

(単位: 円)

科 目	予 算 額	決 算 額	差 異
I 事業活動収支の部			
1. 事業活動収入			
(8) 負担金収入			
7157 生涯学習施設講座等参加者負担金収入	7,995,000	7,995,000	0
事業活動収入計	7,995,000	7,995,000	0
2. 事業活動支出			
(1) 事業費支出			
8122 運営費支出	7,725,000	7,724,260	740
0019 旅費交通費支出	1,725,000	1,725,495	△495
0025 消耗品費支出	21,000	20,729	271
0027 修繕費支出	512,000	511,436	564
0039 諸謝金支出	5,333,000	5,332,500	500
0043 負担金支出	134,000	134,100	△100
事業活動支出計	7,725,000	7,724,260	740
事業活動収支差額	270,000	270,740	△740
II 投資活動収支の部			
1. 投資活動収入			
投資活動収入計	0	0	0
2. 投資活動支出			
投資活動支出計	0	0	0
投資活動収支差額	0	0	0
III 財務活動収支の部			
1. 財務活動収入			
財務活動収入計	0	0	0
2. 財務活動支出			
財務活動支出計	0	0	0
財務活動収支差額	0	0	0
IV 予備費支出			
当期収支差額	270,000	270,740	△740
前期繰越収支差額	118,000	117,834	166
次期繰越収支差額	388,000	388,574	△574

収 支 計 算 書

令和 2年 4月 1日から令和 3年 3月31日まで

(単位: 円)

科 目	予 算 額	決 算 額	差 異
I 事業活動収支の部			
1. 事業活動収入			
(8) 負担金収入			
7157 生涯学習施設講座等参加者負担金収入	5,450,000	5,450,000	0
事業活動収入計	5,450,000	5,450,000	0
2. 事業活動支出			
(1) 事業費支出			
8122 運営費支出	4,321,000	4,320,445	555
0019 旅費交通費支出	1,273,000	1,272,688	312
0025 消耗品費支出	22,000	21,492	508
0030 広告宣伝費支出	29,000	29,265	△265
0039 諸謝金支出	2,997,000	2,997,000	0
事業活動支出計	4,321,000	4,320,445	555
事業活動収支差額	1,129,000	1,129,555	△555
II 投資活動収支の部			
1. 投資活動収入			
投資活動収入計	0	0	0
2. 投資活動支出			
投資活動支出計	0	0	0
投資活動収支差額	0	0	0
III 財務活動収支の部			
1. 財務活動収入			
財務活動収入計	0	0	0
2. 財務活動支出			
財務活動支出計	0	0	0
財務活動収支差額	0	0	0
IV 予備費支出			
当期収支差額	1,129,000	1,129,555	△555
前期繰越収支差額	389,000	388,574	426
次期繰越収支差額	1,518,000	1,518,129	△129

収 支 計 算 書

令和 3年 4月 1日から令和 4年 3月31日まで

(単位:円)

科 目	予 算 額	決 算 額	差 異
I 事業活動収支の部			
1. 事業活動収入			
(8) 負担金収入			
7157 生涯学習施設講座等参加者負担金収入	6,485,000	6,485,000	0
事業活動収入計	6,485,000	6,485,000	0
2. 事業活動支出			
(1) 事業費支出			
8122 運営費支出	8,003,000	8,003,129	△129
0019 旅費交通費支出	1,398,000	1,398,012	△12
0025 消耗品費支出	387,000	387,026	△26
0027 修繕費支出	1,664,000	1,664,430	△430
0030 広告宣伝費支出	22,000	22,400	△400
0039 諸謝金支出	3,537,000	3,537,000	0
0043 負担金支出	83,000	82,500	500
0049 委託料支出	912,000	911,761	239
事業活動支出計	8,003,000	8,003,129	△129
事業活動収支差額	△1,518,000	△1,518,129	129
II 投資活動収支の部			
1. 投資活動収入			
投資活動収入計	0	0	0
2. 投資活動支出			
投資活動支出計	0	0	0
投資活動収支差額	0	0	0
III 財務活動収支の部			
1. 財務活動収入			
財務活動収入計	0	0	0
2. 財務活動支出			
財務活動支出計	0	0	0
財務活動収支差額	0	0	0
IV 予備費支出			
当期収支差額	△1,518,000	△1,518,129	129
前期繰越収支差額	1,518,000	1,518,129	△129
次期繰越収支差額	0	0	0

収 支 計 算 書

令和 4年 4月 1日から令和 5年 3月31日まで

(単位: 円)

科 目	予 算 額	決 算 額	差 異
I 事業活動収支の部			
1. 事業活動収入			
(8) 負担金収入			
7157 生涯学習施設講座等参加者負担金収入	8,495,000	8,495,000	0
事業活動収入計	8,495,000	8,495,000	0
2. 事業活動支出			
(1) 事業費支出			
8122 運営費支出	7,207,000	7,206,345	655
0019 旅費交通費支出	2,079,000	2,078,539	461
0030 広告宣伝費支出	10,000	10,156	△156
0035 賃借料支出	56,000	56,300	△300
0037 保険料支出	2,000	1,850	150
0039 諸謝金支出	4,968,000	4,968,000	0
0043 負担金支出	83,000	82,500	500
0065 衛生費支出	9,000	9,000	0
事業活動支出計	7,207,000	7,206,345	655
事業活動収支差額	1,288,000	1,288,655	△655
II 投資活動収支の部			
1. 投資活動収入			
投資活動収入計	0	0	0
2. 投資活動支出			
投資活動支出計	0	0	0
投資活動収支差額	0	0	0
III 財務活動収支の部			
1. 財務活動収入			
財務活動収入計	0	0	0
2. 財務活動支出			
財務活動支出計	0	0	0
財務活動収支差額	0	0	0
IV 予備費支出			
当期収支差額	1,288,000	1,288,655	△655
前期繰越収支差額	0	0	0
次期繰越収支差額	1,288,000	1,288,655	△655

収 支 計 算 書

平成30年 4月 1日から平成31年 3月31日まで

(単位:円)

科 目	予 算 額	決 算 額	差 異
I 事業活動収支の部			
1. 事業活動収入			
(8) 負担金収入			
7157 生涯学習施設講座等参加者負担金収入	8,812,000	8,812,100	△100
事業活動収入計	8,812,000	8,812,100	△100
2. 事業活動支出			
(1) 事業費支出			
8122 運営費支出	8,793,000	8,792,153	847
0018 会議費支出	2,335,000	2,334,550	450
0019 旅費交通費支出	426,000	426,135	△135
0021 通信運搬費支出	157,000	157,027	△27
0023 消耗什器備品費支出	240,000	240,192	△192
0025 消耗品費支出	1,602,000	1,601,872	128
0027 修繕費支出	73,000	72,738	262
0029 印刷製本費支出	170,000	170,316	△316
0031 燃料費支出	44,000	43,813	187
0035 賃借料支出	505,000	504,970	30
0037 保険料支出	188,000	188,120	△120
0039 諸謝金支出	1,853,000	1,852,750	250
0049 委託料支出	697,000	697,184	△184
0065 衛生費支出	503,000	502,486	514
事業活動支出計	8,793,000	8,792,153	847
事業活動収支差額	19,000	19,947	△947
II 投資活動収支の部			
1. 投資活動収入			
投資活動収入計	0	0	0
2. 投資活動支出			
投資活動支出計	0	0	0
投資活動収支差額	0	0	0
III 財務活動収支の部			
1. 財務活動収入			
財務活動収入計	0	0	0
2. 財務活動支出			
財務活動支出計	0	0	0
財務活動収支差額	0	0	0
IV 予備費支出			
当期収支差額	19,000	19,947	△947
前期繰越収支差額	2,894,000	2,894,166	△166
次期繰越収支差額	2,913,000	2,914,113	△1,113

収 支 計 算 書

平成31年 4月 1日から令和 2年 3月31日まで

(単位:円)

科 目	予 算 額	決 算 額	差 異
I 事業活動収支の部			
1. 事業活動収入			
(8) 負担金収入			
7157 生涯学習施設講座等参加者負担金収入	9,073,000	9,073,400	△400
事業活動収入計	9,073,000	9,073,400	△400
2. 事業活動支出			
(1) 事業費支出			
8122 運営費支出	8,758,000	8,756,388	1,612
0018 会議費支出	2,161,000	2,161,090	△90
0019 旅費交通費支出	462,000	461,419	581
0021 通信運搬費支出	173,000	172,740	260
0023 消耗什器備品費支出	215,000	215,050	△50
0025 消耗品費支出	1,961,000	1,960,935	65
0027 修繕費支出	744,000	744,092	△92
0029 印刷製本費支出	133,000	132,703	297
0031 燃料費支出	26,000	25,730	270
0035 賃借料支出	450,000	450,000	0
0037 保険料支出	149,000	148,810	190
0039 諸謝金支出	1,406,000	1,406,000	0
0049 委託料支出	672,000	671,547	453
0065 衛生費支出	206,000	206,272	△272
事業活動支出計	8,758,000	8,756,388	1,612
事業活動収支差額	315,000	317,012	△2,012
II 投資活動収支の部			
1. 投資活動収入			
投資活動収入計	0	0	0
2. 投資活動支出			
投資活動支出計	0	0	0
投資活動収支差額	0	0	0
III 財務活動収支の部			
1. 財務活動収入			
財務活動収入計	0	0	0
2. 財務活動支出			
財務活動支出計	0	0	0
財務活動収支差額	0	0	0
IV 予備費支出			
当期収支差額	315,000	317,012	△2,012
前期繰越収支差額	2,914,000	2,914,113	△113
次期繰越収支差額	3,229,000	3,231,125	△2,125

収 支 計 算 書

令和 2年 4月 1日から令和 3年 3月31日まで

(単位：円)

科 目	予 算 額	決 算 額	差 異
I 事業活動収支の部			
1. 事業活動収入			
事業活動収入計	0	0	0
2. 事業活動支出			
事業活動支出計	0	0	0
事業活動収支差額	0	0	0
II 投資活動収支の部			
1. 投資活動収入			
投資活動収入計	0	0	0
2. 投資活動支出			
投資活動支出計	0	0	0
投資活動収支差額	0	0	0
III 財務活動収支の部			
1. 財務活動収入			
財務活動収入計	0	0	0
2. 財務活動支出			
財務活動支出計	0	0	0
財務活動収支差額	0	0	0
IV 予備費支出	0		0
当期収支差額	0	0	0
前期繰越収支差額	3,231,000	3,231,125	△125
次期繰越収支差額	3,231,000	3,231,125	△125

収 支 計 算 書

令和 3年 4月 1日から令和 4年 3月31日まで

(単位:円)

科 目	予 算 額	決 算 額	差 異
I 事業活動収支の部			
1. 事業活動収入			
(8) 負担金収入			
7157 生涯学習施設講座等参加者負担金収入	1,155,000	1,154,250	750
事業活動収入計	1,155,000	1,154,250	750
2. 事業活動支出			
(1) 事業費支出			
8122 運営費支出	4,386,000	4,385,375	625
0018 会議費支出	243,000	242,910	90
0019 旅費交通費支出	104,000	104,403	△403
0021 通信運搬費支出	190,000	189,943	57
0025 消耗品費支出	105,000	105,076	△76
0029 印刷製本費支出	77,000	76,909	91
0035 賃借料支出	2,000	1,900	100
0037 保険料支出	10,000	9,715	285
0039 諸謝金支出	291,000	291,000	0
0049 委託料支出	3,363,000	3,363,069	△69
0065 衛生費支出	1,000	450	550
事業活動支出計	4,386,000	4,385,375	625
事業活動収支差額	△3,231,000	△3,231,125	125
II 投資活動収支の部			
1. 投資活動収入			
投資活動収入計	0	0	0
2. 投資活動支出			
投資活動支出計	0	0	0
投資活動収支差額	0	0	0
III 財務活動収支の部			
1. 財務活動収入			
財務活動収入計	0	0	0
2. 財務活動支出			
財務活動支出計	0	0	0
財務活動収支差額	0	0	0
IV 予備費支出			
当期収支差額	△3,231,000	△3,231,125	125
前期繰越収支差額	3,231,000	3,231,125	△125
次期繰越収支差額	0	0	0

収 支 計 算 書

令和 4年 4月 1日から令和 5年 3月31日まで

(単位:円)

科 目	予 算 額	決 算 額	差 異
I 事業活動収支の部			
1. 事業活動収入			
(8) 負担金収入			
7157 生涯学習施設講座等参加者負担金収入	7,416,000	7,416,000	0
事業活動収入計	7,416,000	7,416,000	0
2. 事業活動支出			
(1) 事業費支出			
8122 運営費支出	4,177,000	4,176,550	450
0018 会議費支出	199,000	199,180	△180
0019 旅費交通費支出	290,000	289,614	386
0021 通信運搬費支出	62,000	61,857	143
0025 消耗品費支出	268,000	267,523	477
0029 印刷製本費支出	85,000	85,092	△92
0035 賃借料支出	857,000	856,860	140
0037 保険料支出	139,000	139,020	△20
0039 諸謝金支出	1,513,000	1,513,000	0
0049 委託料支出	508,000	508,456	△456
0065 衛生費支出	256,000	255,948	52
事業活動支出計	4,177,000	4,176,550	450
事業活動収支差額	3,239,000	3,239,450	△450
II 投資活動収支の部			
1. 投資活動収入			
投資活動収入計	0	0	0
2. 投資活動支出			
投資活動支出計	0	0	0
投資活動収支差額	0	0	0
III 財務活動収支の部			
1. 財務活動収入			
財務活動収入計	0	0	0
2. 財務活動支出			
財務活動支出計	0	0	0
財務活動収支差額	0	0	0
IV 予備費支出			
当期収支差額	3,239,000	3,239,450	△450
前期繰越収支差額	0	0	0
次期繰越収支差額	3,239,000	3,239,450	△450

収 支 計 算 書

平成30年 4月 1日から平成31年 3月31日まで

(単位：円)

科 目	予 算 額	決 算 額	差 異
I 事業活動収支の部			
1. 事業活動収入			
(6) 事業収入			
7131 体験学習教材販売収入	5,995,000	5,995,030	△30
(11) 雑収入			
7162 雑収入	6,000	6,330	△330
事業活動収入計	6,001,000	6,001,360	△360
2. 事業活動支出			
(1) 事業費支出			
8122 運営費支出	5,996,000	5,994,887	1,113
0025 消耗品費支出	1,182,000	1,181,968	32
0027 修繕費支出	2,438,000	2,437,848	152
0031 燃料費支出	78,000	77,679	321
0035 賃借料支出	2,298,000	2,297,392	608
事業活動支出計	5,996,000	5,994,887	1,113
事業活動収支差額	5,000	6,473	△1,473
II 投資活動収支の部			
1. 投資活動収入			
投資活動収入計	0	0	0
2. 投資活動支出			
投資活動支出計	0	0	0
投資活動収支差額	0	0	0
III 財務活動収支の部			
1. 財務活動収入			
財務活動収入計	0	0	0
2. 財務活動支出			
財務活動支出計	0	0	0
財務活動収支差額	0	0	0
IV 予備費支出	0		0
当期収支差額	5,000	6,473	△1,473
前期繰越収支差額	8,552,000	8,551,970	30
次期繰越収支差額	8,557,000	8,558,443	△1,443

収 支 計 算 書

平成31年 4月 1日から令和 2年 3月31日まで

(単位:円)

科 目	予 算 額	決 算 額	差 異
I 事業活動収支の部			
1. 事業活動収入			
(6) 事業収入			
7131 体験学習教材販売収入	5,601,000	5,601,530	△530
(11) 雑収入			
7162 雑収入	9,000	9,030	△30
事業活動収入計	5,610,000	5,610,560	△560
2. 事業活動支出			
(1) 事業費支出			
8122 運営費支出	5,087,000	5,086,677	323
0025 消耗品費支出	946,000	945,928	72
0027 修繕費支出	53,000	53,240	△240
0031 燃料費支出	1,531,000	1,530,525	475
0035 賃借料支出	2,099,000	2,098,445	555
0049 委託料支出	347,000	347,390	△390
0065 衛生費支出	111,000	111,149	△149
事業活動支出計	5,087,000	5,086,677	323
事業活動収支差額	523,000	523,883	△883
II 投資活動収支の部			
1. 投資活動収入			
投資活動収入計	0	0	0
2. 投資活動支出			
投資活動支出計	0	0	0
投資活動収支差額	0	0	0
III 財務活動収支の部			
1. 財務活動収入			
財務活動収入計	0	0	0
2. 財務活動支出			
財務活動支出計	0	0	0
財務活動収支差額	0	0	0
IV 予備費支出	0		0
当期収支差額	523,000	523,883	△883
前期繰越収支差額	8,558,000	8,558,443	△443
次期繰越収支差額	9,081,000	9,082,326	△1,326

収支計算書

令和 2年 4月 1日から令和 3年 3月31日まで

(単位:円)

科 目	予 算 額	決 算 額	差 異
I 事業活動収支の部			
1. 事業活動収入			
(6) 事業収入			
7131 体験学習教材販売収入	681,000	680,960	40
(11) 雑収入			
7162 雑収入	3,000	2,800	200
事業活動収入計	684,000	683,760	240
2. 事業活動支出			
(1) 事業費支出			
8122 運営費支出	221,000	220,506	494
0025 消耗品費支出	77,000	76,951	49
0031 燃料費支出	30,000	29,828	172
0035 賃借料支出	113,000	113,067	△67
0065 衛生費支出	1,000	660	340
事業活動支出計	221,000	220,506	494
事業活動収支差額	463,000	463,254	△254
II 投資活動収支の部			
1. 投資活動収入			
投資活動収入計	0	0	0
2. 投資活動支出			
投資活動支出計	0	0	0
投資活動収支差額	0	0	0
III 財務活動収支の部			
1. 財務活動収入			
財務活動収入計	0	0	0
2. 財務活動支出			
財務活動支出計	0	0	0
財務活動収支差額	0	0	0
IV 予備費支出	0		0
当期収支差額	463,000	463,254	△254
前期繰越収支差額	9,082,000	9,082,326	△326
次期繰越収支差額	9,545,000	9,545,580	△580

収 支 計 算 書

令和 3年 4月 1日から令和 4年 3月31日まで

(単位：円)

科 目	予 算 額	決 算 額	差 異
I 事業活動収支の部			
1. 事業活動収入			
(6) 事業収入			
7131 体験学習教材販売収入	1,887,000	1,887,200	△200
(11) 雑収入			
7162 雑収入	3,000	3,510	△510
事業活動収入計	1,890,000	1,890,710	△710
2. 事業活動支出			
(1) 事業費支出			
8122 運営費支出	2,409,000	2,408,318	682
0025 消耗品費支出	384,000	383,663	337
0031 燃料費支出	58,000	57,684	316
0035 賃借料支出	1,867,000	1,867,278	△278
0065 衛生費支出	100,000	99,693	307
事業活動支出計	2,409,000	2,408,318	682
事業活動収支差額	△519,000	△517,608	△1,392
II 投資活動収支の部			
1. 投資活動収入			
投資活動収入計	0	0	0
2. 投資活動支出			
投資活動支出計	0	0	0
投資活動収支差額	0	0	0
III 財務活動収支の部			
1. 財務活動収入			
財務活動収入計	0	0	0
2. 財務活動支出			
財務活動支出計	0	0	0
財務活動収支差額	0	0	0
IV 予備費支出			
当期収支差額	△519,000	△517,608	△1,392
前期繰越収支差額	9,545,000	9,545,580	△580
次期繰越収支差額	9,026,000	9,027,972	△1,972

収 支 計 算 書

令和 4年 4月 1日から令和 5年 3月31日まで

(単位:円)

科 目	予 算 額	決 算 額	差 異
I 事業活動収支の部			
1. 事業活動収入			
(6) 事業収入			
7131 体験学習教材販売収入	3,783,000	3,783,010	△10
(11) 雑収入			
7162 雑収入	5,000	4,500	500
事業活動収入計	3,788,000	3,787,510	490
2. 事業活動支出			
(1) 事業費支出			
8122 運営費支出	3,179,000	3,178,627	373
0018 会議費支出	723,000	723,170	△170
0021 通信運搬費支出	1,000	550	450
0025 消耗品費支出	1,016,000	1,016,341	△341
0027 修繕費支出	167,000	166,870	130
0031 燃料費支出	80,000	79,420	580
0035 賃借料支出	1,024,000	1,024,504	△504
0065 衛生費支出	168,000	167,772	228
事業活動支出計	3,179,000	3,178,627	373
事業活動収支差額	609,000	608,883	117
II 投資活動収支の部			
1. 投資活動収入			
投資活動収入計	0	0	0
2. 投資活動支出			
投資活動支出計	0	0	0
投資活動収支差額	0	0	0
III 財務活動収支の部			
1. 財務活動収入			
財務活動収入計	0	0	0
2. 財務活動支出			
財務活動支出計	0	0	0
財務活動収支差額	0	0	0
IV 予備費支出			
当期収支差額	609,000	608,883	117
前期繰越収支差額	9,028,000	9,027,972	28
次期繰越収支差額	9,637,000	9,636,855	145

平成30年度 利用実績

利用日	曜日	利用人数	外部講師数	利用団体	職員数
4/4	水	14	1	企業研修	1
4/6	金	36	4	企業研修	1
4/7	土	36	4	企業研修	1
4/9	月	33	3	企業研修	1
4/10	火	33	3	企業研修	1
4/11	水	33	3	企業研修	1
4/14	土	75	5	大学	1
4/15	日	75	5	大学	1
4/18	水	19	2	企業研修	1
4/19	木	19	2	企業研修	1
4/20	金	38	4	高等学校	1
4/21	土	38	4	高等学校	1
4/23	月	40	3	高等学校	1
4/26	木	41	3	中学校	1
4/28	土	44	4	中学校	1
4/29	日	44	4	中学校	1
4/30	月	61	5	その他団体	1
5/1	火	33	4	高等学校	1
5/2	水	33	4	高等学校	1
5/4	金	119	8	春フェス	1
5/6	日	34	3	企業研修	1
5/7	月	86	6	中学校	1
5/10	木	143	12	中学校	1
5/11	金	12	1	中学校	1
5/12	土	7	1	その他団体	1
5/13	日	33	3	大学	1
5/16	水	21	2	中学校	1
5/18	金	86	8	中学校	1
5/19	土	86	8	中学校	1
5/23	水	113	9	中学校	1
5/24	木	113	9	中学校	1
5/29	火	23	2	その他団体	1
5/30	水	125	8	中学校	1
5/31	木	18	2	小学校	1
6/2	土	17	2	中学校	1
6/5	火	43	4	小学校	1
		50	4	その他団体	1
6/10	日	22	2	その他団体	1
6/12	火	95	7	小学校	1
6/16	土	25	2	その他団体	1

平成30年度 利用実績

利用日	曜日	利用人数	外部講師数	利用団体	職員数
6/17	日	14	2	その他団体	1
6/20	水	51	5	その他団体	1
6/26	火	76	6	小学校	1
7/3	火	84	6	小学校	1
7/4	水	84	6	小学校	1
7/5	木	15	1	その他団体	1
7/8	日	14	1	企業研修	1
7/14	土	12	1	その他団体	1
7/15	日	26	2	その他団体	1
7/21	土	54	4	その他団体	1
8/3	金	47	4	その他団体	1
8/10	金	12	1	その他団体	1
8/17	金	13	1	その他団体	1
8/31	金	10	1	自主利用	1
9/4	火	61	5	小学校	1
9/9	日	8	1	その他団体	1
9/12	水	39	3	高等学校	1
9/13	木	16	1	大学	1
9/24	月	67	6	小学校	1
10/2	火	65	5	小学校	1
10/3	水	65	5	小学校	1
10/7	日	15	1	小学校	1
10/10	水	112	9	小学校	1
10/16	火	110	8	小学校	1
10/20	土	16	1	大学	1
10/21	日	16	1	大学	1
10/24	水	108	8	小学校	1
11/3	土	15	1	その他団体	1
11/4	日	15	1	その他団体	1
11/14	水	20	2	その他団体	1
11/17	土	13	1	その他団体	1
11/18	日	11	1	その他団体	1
11/20	火	30	2	企業研修	1
11/28	水	27	2	企業研修	1
12/1	土	14	1	その他団体	1
12/4	火	74	8	企業研修	1
12/5	水	74	8	企業研修	1
12/6	木	74	8	企業研修	1
1/12	土	9	1	その他団体	1
1/25	金	14	1	その他団体	1

平成30年度 利用実績

利用日	曜日	利用人数	外部講師数	利用団体	職員数
1/27	日	15	1	その他団体	1
2/9	土	16	1	その他団体	1
2/10	日	16	1	その他団体	1
2/11	月	16	1	その他団体	1
2/13	水	9	1	小学校	1
2/20	水	24	2	その他団体	1
3/2	土	23	2	その他団体	1
3/16	土	51	5	企業研修	1
3/17	日	18	2	その他団体	1
3/23	土	41	4	企業研修	1
3/25	月	13	1	その他団体	1
3/26	火	13	1	その他団体	1
3/27	水	13	1	その他団体	1

令和4年度 HAP利用実績

利用日	曜日	利用人数	外部講師数	利用団体	職員数
4月4日	月	42	5	その他団体	2
4月5日	火	12	1	企業研修	2
4月6日	水	27	3	企業研修	3
4月7日	木	20	2	企業研修	3
4月8日	金	80	6	企業研修	2
4月9日	土	39	3	その他団体	2
4月11日	月	105	9	中学校	1
4月12日	火	35	3	高等学校	1
4月13日	水	35	3	高等学校	2
4月14日	木	31	3	高等学校	2
4月15日	金	31	3	高等学校	2
4月22日	金	34	3	高等学校	1
4月23日	土	34	3	高等学校	2
4月25日	月	31	3	高等学校	2
4月27日	水	24	2	中学校	1
4月28日	木	41	4	高等学校	1
5月4日	祝	100	10	春フェス	2
5月6日	金	57	6	中学校	2
5月8日	日	67	6	中学校	1
5月9日	月	71	6	中学校	1
5月11日	水	69	6	中学校	2
5月12日	木	77	6	中学校	2
5月13日	金	81	6	中学校	2
5月14日	土	90	9	中学校	1
5月16日	月	11	1	中学校	2
5月19日	木	99	9	中学校	1
5月23日	月	131	9	中学校	1
5月25日	水	8	1	その他団体	2
5月26日	木	134	6	中学校	2
5月27日	金	63	6	中学校	1
5月30日	月	40	3	小学校	1
5月31日	火	40	3	小学校	2
6月4日	土	50	4	中学校	2
6月5日	日	9	1	その他団体	1
6月8日	水	95	9	小学校	2
6月9日	木	31	2	その他団体	2
6月14日	火	46	4	小学校	1
6月15日	水	46	4	小学校	1
6月17日	金	51	6	小学校	1
6月23日	木	12	1	その他団体	1

令和4年度 HAP利用実績

利用日	曜日	利用人数	外部講師数	利用団体	職員数
6月28日	火	175	8	小学校	2
7月8日	金	70	6	小学校	1
7月10日	日	48	4	その他団体	1
7月11日	月	147	6	中学校	1
7月13日	水	107	9	小学校	1
7月22日	金	23	2	高等学校	2
8月26日	金	12	1	その他団体	1
9月2日	金	10	1	その他団体	4
9月8日	木	96	9	小学校	2
9月11日	日	18	2	その他団体	1
9月23日	祝	112	8	大学	1
9月26日	月	84	6	小学校	1
9月27日	火	84	6	小学校	1
10月4日	火	61	5	小学校	1
10月10日	祝	8	1	その他団体	1
10月13日	木	138	6	小学校	2
10月16日	日	14	1	その他団体	1
10月20日	木	95	9	小学校	1
10月26日	水	75	6	小学校	2
10月31日	月	93	9	中学校	1
11月1日	火	94	9	中学校	2
11月3日	祝	83	6	小学校	1
11月6日	日	7	1	大学	1
11月10日	木	76	6	小学校	1
11月11日	金	117	9	小学校	1
11月12日	土	11	1	その他団体	1
11月18日	金	15	2	その他学校	1
11月21日	月	41	4	中学校	1
11月25日	金	92	9	小学校	1
11月30日	水	29	3	小学校	1
12月1日	木	109	9	中学校	1
12月2日	金	113	9	中学校	1
12月5日	月	52	4	小学校	2
12月7日	水	49	4	中学校	2
12月9日	金	45	4	小学校	1
3月25日	土	28	3	その他団体	2
3月29日	水	24	2	その他団体	1

仕 様 書

1 件名

公用車メンテナンスリース

2 対象となる車両

- | | |
|--------------|---------------------------------------|
| (1) 台数 | 1台 |
| (2) 車種等 | 別紙「軽貨物車仕様書」のとおり |
| (3) 借入場所 | } 仕様書別表のとおり |
| (4) 月間予定走行距離 | |
| (5) 賃貸借期間 | |
| (6) 車両の引渡 | 仕様書別表の納車日までに借入場所に納車すること |
| (7) その他 | 納入する車両は別紙「軽貨物車仕様書」の要件を満たした新規登録車両とすること |

3 メンテナンス内容

メンテナンス時には、指定整備工場が車両をその保管場所で引き取り、以下のとおり点検・整備を実施するものとする。

(1) スケジュール点検

下記項目について、6ヶ月毎に実施する。

- | | | |
|--------|------------------------------|-----------------|
| エンジン | ・ファンベルトのたわみ量 | ・エンジンオイルの量 |
| | ・冷却水の量 | ・エンジンオイルの汚れ |
| | ・ファンベルトの損傷 | ・エンジンのかかり具合、異音 |
| | ・低速及び加速の状態 | ・バッテリーの液量 |
| | ・バッテリーの比重 | |
| ステアリング | ・パワーステアリングベルトの緩み | |
| ブレーキ | ・ブレーキオイルの液量 | ・ブレーキの引きしろ |
| | ・ブレーキペダルの遊び | ・ブレーキのきき具合 |
| | ・ブレーキペダルの踏み残りしろ | |
| | ・ブレーキホース、パイプのオイル漏れ、損傷、取り付け状態 | |
| タイヤ | ・タイヤの空気圧 | ・タイヤの溝の深さ |
| | ・タイヤの亀裂、損傷 | ・タイヤの異常な摩耗 |
| その他 | ・計器類の作用 | ・ワイパーの作用 |
| | ・灯火装置の作用 | ・ウォーニングランプの作用 |
| | ・ウインドウォッシャの作用 | ・ウインドウォッシャの液量 |
| | ・シートベルトの作用 | ・エアークンディショナーの作用 |
| | ・下回り各部の損傷、漏れ | ・スペアタイヤジャッキ |

(2) 法定点検

(3) 継続車検整備

(4) エンジンオイル及びオイルフィルタの交換（メーカーの点検基準による）

タイヤ交換（必要に応じて）

(5) パンク修理（縁石等の接触による損傷・破損・バーストは除く）

(6) バッテリー交換（必要に応じて）

(7) 各種消耗品の交換及び補充（必要に応じて）

(8) 故障修理

(9) その他安全走行に必要な点検・修理（新車点検を含む）

4 メンテナンスに含まないもの

- (1) 日常点検
- (2) 燃料代、駐車料金、高速道路料金
- (3) 嬉野台生涯教育センターが装備した架装、装備の修理・取替え費用
- (4) 経年劣化等による自動車本体及び付属品の腐食、老化、退色の修理、復元等
- (5) 嬉野台生涯教育センターの過失によるトラブル（キーロック、ガス欠など）の処理費用
- (6) 代車提供
- (7) 天災地変、その他の不可抗力に起因する修理

5 リース料に含まれるもの

- (1) 自動車税・軽自動車税
- (2) 自動車重量税
- (3) 自動車損害賠償責任保険料
- (4) 自動車取得税
- (5) 自動車リサイクル料金
- (6) 3に定めるメンテナンスに要する費用

6 リース料の支払い

- (1) 請求方法
受注者は、各車両に係る当該月分の賃貸借料の合計額を、翌月10日までに請求することが出来る。
- (2) 支払期日
嬉野台生涯教育センターが請求書を受領した日から起算して30日以内に当該賃貸借料を支払うものとする。

7 事故処理

事故により、リース車両が損傷したときは、速やかに受注者に報告するとともに、嬉野台生涯教育センターの負担により車両を修理するものとする。

8 その他

- (1) 落札後、下記項目について記載した整備計画書を納車先に提出のうえ、説明をすること。
 - ・ メーカー名、車名
 - ・ 上記3「メンテナンス内容」に示した各項目の点検・整備内容
 - ・ メンテナンススケジュール
 - ・ メンテナンス工場名、担当者、連絡先
 - ・ ディーラー名、担当者名、連絡先
- (2) 点検整備等の記録ができるものを当該車両内に保管すること。
- (3) 点検、整備終了後は、結果報告書を速やかに提出すること。
- (4) 車両内にリース会社名、メンテナンス工場名及びそれらの連絡先を表示すること。
- (5) 点検、整備を行う場合は、当該車両配置所属の管理担当者と調整の上、他の車両の点検・整備との重複を避ける等可能な限り公務の支障とならないようにすること。
- (6) 事故、故障等、使用に支障が生じる場合は、万全な体制で迅速に対応すること。
- (7) 自動車製造メーカーの責めによる瑕疵等（リコール等）の不具合が発生した場合は、該当車両が安全に運行ができる状態となるよう誠実に対応すること。
- (8) 任意自動車保険は、嬉野台生涯教育センターの責任により別途加入する。
- (9) 各リース車両の契約期間満了時において、車両の状態等により、嬉野台生涯教育センター及び受注者が協議のうえ、再リース契約を締結できることとする。
- (10) リース期間満了後は速やかに車両を引き取ること。

軽貨物車仕様書

- 1 台 数 1 台
- 2 駆 動 4 WD
- 3 排 気 量 658 ccクラス
- 4 乗車定員 2 人
- 5 色 指定なし
- 6 ドア数 2 ドア
- 7 納入場所 (公財)兵庫県生きがい創造協会 嬉野台生涯教育センター
- 8 ボディ形状 軽トラック
- 9 標準装備 (スゞキ キャリー KC エアコンパワステ 同等クラス)
・ AT ・ パワステ ・ エアコン ・ エアバッグ (運転席) ・ AM/FM ラジオ

仕 様 書

1 件名

公用車メンテナンスリース

2 対象となる車両

現行車両を再リースすることとする。(仕様書別表のとおり。)

3 メンテナンス内容

メンテナンス時には、指定整備工場が車両をその保管場所で引き取り、以下のとおり点検・整備を実施するものとする。

(1) スケジュール点検

下記項目について、6ヶ月毎に実施する。

エンジン	・ファンベルトのたわみ量	・エンジンオイルの量
	・冷却水の量	・エンジンオイルの汚れ
	・ファンベルトの損傷	・エンジンのかかり具合、異音
	・低速及び加速の状態	・バッテリーの液量
	・バッテリーの比重	
ステアリング	・パワーステアリングベルトの緩み	
ブレーキ	・ブレーキオイルの液量	・ブレーキの引きしろ
	・ブレーキペダルの遊び	・ブレーキのきき具合
	・ブレーキペダルの踏み残りしろ	
	・ブレーキホース、パイプのオイル漏れ、損傷、取り付け状態	
タイヤ	・タイヤの空気圧	・タイヤの溝の深さ
	・タイヤの亀裂、損傷	・タイヤの異常な摩耗
その他	・計器類の作用	・ワイパーの作用
	・灯火装置の作用	・ウオーニングランプの作用
	・ウィンドウォッシャの作用	・ウィンドウォッシャの液量
	・シートベルトの作用	・エアコンディショナーの作用
	・下回り各部の損傷、漏れ	・スペアタイヤジャッキ

(2) 法定点検

(3) 継続車検整備

(4) エンジンオイル及びオイルフィルタの交換（メーカーの点検基準による）

タイヤ交換（必要に応じて）

(5) パンク修理（縁石等の接触による損傷・破損・バーストは除く）

(6) バッテリー交換（必要に応じて）

(7) 各種消耗品の交換及び補充（必要に応じて）

(8) 故障修理

(9) その他安全走行に必要な点検・修理

4 メンテナンスに含まないもの

(1) 日常点検

(2) 燃料代、駐車料金、高速道路料金

(3) 兵庫県立嬉野台生涯教育センターが装備した架装、装備の修理・取替え費用

(4) 経年劣化等による自動車本体及び付属品の腐食、老化、退色の修理、復元等

(5) 兵庫県立嬉野台生涯教育センターの過失によるトラブル（キーロック、ガス欠など）の処理費用

(6) 代車提供

(7) 天災地変、その他の不可抗力に起因する修理

5 リース料に含まれるもの

- (1) 自動車税・軽自動車税
- (2) 自動車重量税
- (3) 自動車損害賠償責任保険料
- (4) 3に定めるメンテナンスに要する費用

6 リース料の支払い

(1) 請求方法

受注者は、各車両に係る当該月分の賃貸借料の合計額を、翌月10日までに請求することが出来る。

(2) 支払期日

兵庫県立嬉野台生涯教育センターが請求書を受領した日から起算して30日以内に当該賃貸借料を支払うものとする。

7 事故処理

事故により、リース車両が損傷したときは、速やかに受注者に報告するとともに、兵庫県立嬉野台生涯教育センターの負担により車両を修理するものとする。

8 その他

- (1) 点検整備等の記録ができるものを当該車両内に保管すること。
- (2) 点検、整備終了後は、結果報告書を速やかに提出すること。
- (3) 車両内にリース会社名、メンテナンス工場名及びそれらの連絡先を表示すること。
- (4) 点検、整備を行う場合は、当該車両配置所属の管理担当者との調整の上、他の車両の点検・整備との重複を避ける等可能な限り公務の支障とならないようにすること。
- (5) 事故、故障等、使用に支障が生じる場合は、万全な体制で迅速に対応すること。
- (6) 自動車製造メーカーの責めによる瑕疵等（リコール等）の不具合が発生した場合は、該当車両が安全に運行ができる状態となるよう誠実に対応すること。
- (7) 任意自動車保険は、兵庫県立嬉野台生涯教育センターの責任により別途加入する。
- (8) 各リース車両の契約期間満了時において、車両の状態等により、兵庫県立嬉野台生涯教育センター及び受注者が協議のうえ、再リース契約を締結できることとする。
- (9) リース期間満了後は速やかに車両を引き取ること。

仕様書別表

No	車種	メーカー	車名／型式	借入場所	月間予定 走行距離	貸借期間	希望整備工場	担当者	TEL
1	小型貨物	日産	NV200 バネット	(公財) 兵庫県生きがいの 創造協会 兵庫県立嬉 野台生涯教育センター	200km	R4.12.1～R6.3.31	無し	無し	無し

小型貨物車仕様書

1 台 数 1 台

2 駆 動 2 WD

3 排 気 量 1600 cc

4 乗車定員 2【5】 人

※【】は後列シート使用時

5 色 ブリリアントシルバー

6 ドア数 5 ドア

7 納入場所 (公財)兵庫県生きがい創造協会 兵庫県立嬉野台生涯教育センター

8 ボディ形状 ワンボックスバン (NV200バネット)

9 標準装備

- ・ AT ・パワステ ・エアバッグ (運転席及び助手席)
- ・ 電源ソケット ・エアコン ・パワーウィンド (運転席及び助手席)
- ・ 集中ドアロック ・ワイヤレスドアロック ・リヤワイパー
- ・ 電動リモコン付ドアミラースイッチ

10 付属品

- ・ サイドバイザー ・フロアマット
- ・ その他

平成29年度 嬉野台生涯教育センター 修繕一覧

内 容	数量	単位	金額 (円・税込)
食品庫エアコン修繕	1	式	87,264
トイレ換気扇取替	1	式	17,280
オイル配管工事	1	式	140,400
機械室受水槽制御盤修繕	1	式	6,048
押しボタンスイッチ修繕	1	式	23,760
消防設備修繕	1	式	171,396
空調修繕	1	式	169,560
外灯修理	1	式	4,320
倒木撤去	1	式	287,280
雨樋修繕	1	式	43,200
軽トラ車検にかかる修繕	1	式	79,002
消防設備修繕	1	式	916,380
無線LAN工事	1	式	965,520
排水管更正工事	1	式	9,612,000
プレハブ撤去	1	式	250,400
発電機バッテリー修繕	1	式	520,560
浄化槽ブロワー修繕	1	式	226,800
青少年食堂タイル修繕	1	式	156,600
掲揚柱ロープ修繕	1	式	132,840
活動ルーム印刷機修理	1	式	48,018
計			13,858,628

平成30年度 嬉野台生涯教育センター 修繕一覧

内 容	数量	単位	金額 (円・税込)
電気設備修繕	1	式	10,915
洗面器修繕	1	式	9,720
受水槽点検業務	1	式	4,320
水銀灯修理	1	式	6,480
自動ドア修理	1	式	16,200
防犯灯取り付け	1	式	20,520
木伐採処分共	1	式	83,160
エアコン室外機修理	1	式	245,160
消火栓補水槽量水器修繕	1	式	34,560
便所配水管つまり修繕	1	式	59,400
発信機、バッテリー取替	1	式	46,008
オイルギアポンプ更新	1	式	276,480
検量口閉鎖作業	1	式	54,000
給油設備修繕工事	1	式	718,200
幼児室エアコン修理	1	式	32,400
倉庫建具修繕	1	式	108,000
厨房床修繕	1	式	41,040
リモコンスイッチ取替	1	式	6,588
エレベーター改修	1	式	2,665,800
給水管修繕	1	式	10,800
ピアノ調律	1	式	15,740
投擲板撤去	1	式	658,800
投擲板復旧	1	式	841,200
グラウンド横調整池下流水路内土砂撤去・復旧	1	式	1,750,800
青少年食堂屋根修繕	1	式	46,440
講堂屋根修繕	1	式	432,000
体育館樋修繕	1	式	972,000
消防設備改修	1	式	339,660
厨房機器修理	1	式	116,467
本館2Fトイレ調査	1	式	216,000
本館2Fトイレ加圧ポンプ取付	1	式	345,600
レストランエア抜き弁設置	1	式	99,360
青少年の杜洋式便所化 (3組)	1	式	712,800
カーテン修繕	1	式	77,922
計			11,074,540

嬉野台生涯教育センター 利用人数実績（平成26～30年度）

区 分	有料施設																			小 計	無料施設	合 計
	成人宿泊棟	青少年宿泊棟	フーダー管理棟	研修室 (第1～6)	和室会議室	陶芸室	染色室	木彫・木工室	音楽室	手芸室	講堂	視聴覚室	工作室	大体育室	小体育室	キャンプ場	スポーツ広場	テニスコート	生活創造プラザ			
H26年度	4月	766	6,430	170	3,703	0	177	24	82	50	0	4,968	606	218	3,424	1,132	905	3,264	93	26,012	890	26,902
	5月	802	6,106	234	2,866	2	499	260	223	114	0	5,255	398	533	3,987	869	1,604	2,762	101	26,615	785	27,400
	6月	745	3,821	197	1,939	52	186	40	93	137	0	1,358	176	1,178	2,096	151	1,827	1,443	5	15,444	925	16,369
	7月	787	2,830	111	1,113	0	251	20	180	227	7	1,385	318	936	1,019	161	2,456	3,571	49	15,421	985	16,406
	8月	1,522	6,502	182	1,283	32	259	59	153	105	0	3,694	295	1,068	2,290	299	5,371	1,577	174	24,865	860	25,725
	9月	987	2,936	72	1,653	6	314	64	159	96	0	1,497	227	202	1,313	54	1,897	1,293	18	12,788	1,175	13,963
	10月	972	4,485	143	1,578	30	184	36	49	105	1	840	117	634	1,350	477	1,477	1,204	16	13,698	1,005	14,703
	11月	748	1,406	18	1,504	208	136	20	65	132	7	1,901	151	192	1,137	332	466	1,091	159	9,673	1,075	10,748
	12月	926	650	25	845	4	299	151	116	63	0	1,239	110	193	373	0	379	542	20	5,935	895	6,830
	1月	346	290	0	957	5	142	40	62	69	0	658	131	0	331	90	125	198	40	3,484	800	4,284
2月	369	86	0	855	41	124	0	52	44	0	1,014	166	56	236	26	65	351	8	3,493	1,020	4,513	
3月	0	330	18	701	20	0	40	0	0	0	810	127	180	201	0	336	0	0	2,763	175	2,938	
合 計	8,970	35,872	1,170	18,997	400	2,571	754	1,234	1,142	15	24,619	2,822	5,390	17,757	3,591	16,908	17,296	683	160,191	10,590	170,781	
H27年度	4月	0	0	0	338	0	74	0	0	0	0	580	83	0	66	0	0	0	0	1,141	0	1,141
	5月	0	0	0	1,244	13	230	60	42	40	0	1,810	140	0	140	0	33	1,010	0	4,762	0	4,762
	6月	0	160	0	304	40	0	0	0	40	0	0	0	144	410	0	350	106	0	1,554	0	1,554
	7月	0	225	26	369	20	0	0	0	20	0	0	0	313	882	0	1,681	24	0	3,560	0	3,560
	8月	0	450	41	354	0	0	0	0	0	0	0	0	861	1,652	0	2,827	0	0	6,185	0	6,185
	9月	0	0	0	321	40	0	0	0	40	0	0	0	130	83	0	0	20	0	634	0	634
	10月	0	0	0	539	0	142	40	22	0	0	665	0	0	0	0	30	73	0	1,511	0	1,511
	11月	0	0	0	778	0	113	86	113	0	0	1,110	0	0	0	0	0	75	0	2,275	0	2,275
	12月	0	116	11	860	0	93	135	56	0	0	559	0	95	0	0	130	70	0	2,125	0	2,125
	1月	0	0	0	524	0	83	40	86	0	0	670	0	0	0	0	80	0	0	1,483	0	1,483
2月	0	0	0	209	0	83	0	45	0	0	430	0	0	0	0	0	0	0	767	0	767	
3月	42	0	0	485	5	41	0	27	0	5	590	0	0	160	0	0	30	0	1,385	0	1,385	
合 計	42	951	78	6,325	118	859	361	391	140	5	6,414	223	1,543	3,393	0	5,131	1,408	0	27,382	0	27,382	
H28年度	4月	682	4,420	135	1,930	16	256	24	56	15	0	2,747	75	149	3,005	837	641	1,740	16	16,744	475	17,219
	5月	373	7,871	227	2,338	20	301	130	150	75	19	3,650	127	1,223	4,514	770	3,905	2,021	58	27,772	670	28,442
	6月	378	2,581	186	1,766	0	147	45	100	21	0	912	57	803	2,097	78	1,647	498	30	11,346	470	11,816
	7月	596	1,589	65	1,075	20	279	40	125	71	16	1,154	107	606	803	202	1,983	1,825	22	10,578	825	11,403
	8月	1,120	4,012	155	1,138	0	149	77	67	62	10	3,312	136	1,477	1,405	217	5,630	1,155	0	20,122	950	21,072
	9月	661	3,231	161	1,018	0	346	30	76	54	0	491	30	221	1,364	50	2,426	382	33	10,574	720	11,294
	10月	554	2,420	135	1,562	73	308	50	103	21	0	1,444	40	386	1,092	120	1,338	674	23	10,343	1,110	11,453
	11月	489	526	32	1,212	80	231	40	103	134	10	1,486	121	234	1,254	384	67	653	120	7,176	510	7,686
	12月	343	1,735	87	998	0	246	90	62	4	0	220	40	90	785	16	224	685	105	5,730	400	6,130
	1月	365	320	20	896	6	237	47	89	152	0	1,274	96	0	369	103	30	381	31	4,416	425	4,841
2月	485	238	24	818	0	228	56	62	1	0	74	37	45	198	59	41	281	10	2,657	580	3,237	
3月	606	2,687	92	2,384	54	86	10	62	2	15	787	14	176	1,008	181	223	1,396	82	9,865	718	10,583	
合 計	6,652	31,630	1,319	17,135	269	2,814	639	1,055	612	70	17,551	880	5,410	17,894	3,017	18,155	11,691	530	137,323	7,853	145,176	

嬉野台生涯教育センター 利用人数実績（平成26～30年度）

区分	有料施設																			小計	無料施設	合計
	成人宿泊棟	青少年宿泊棟	リ-ガー管理棟	研修室 (第1～6)	和室会議室	陶芸室	染色室	木彫・木工室	音楽室	手芸室	講堂	視聴覚室	工作室	大体育室	小体育室	キャンプ場	スポーツ広場	テニスコート	生活創造プラザ			
H29年度	4月	845	3,635	114	2,878	41	224	17	62	41	0	3,028	40	109	2,769	726	336	1,223	35	16,123	830	16,953
	5月	619	4,442	262	3,001	0	386	158	182	144	6	2,922	283	466	4,713	1,190	2,716	1,473	118	23,081	921	24,002
	6月	624	3,051	209	1,960	30	216	33	142	38	1	884	118	1,235	1,913	56	2,389	704	64	13,667	650	14,317
	7月	740	1,845	87	1,491	223	285	90	151	116	0	1,777	114	717	503	82	1,517	2,194	170	12,102	866	12,968
	8月	966	3,511	177	1,796	64	111	175	62	88	0	2,187	114	589	1,803	227	3,364	1,241	134	16,609	475	17,084
	9月	403	2,857	156	2,059	30	242	37	146	82	9	704	133	1,097	1,161	126	2,498	561	185	12,486	576	13,062
	10月	623	4,021	84	1,495	34	259	133	119	73	11	1,349	107	869	1,376	299	2,168	519	49	13,588	670	14,258
	11月	534	1,158	42	1,617	165	196	40	94	234	140	2,242	150	385	1,678	639	369	1,270	165	11,118	720	11,838
	12月	389	1,091	65	1,031	10	174	110	135	30	3	931	61	232	1,010	102	373	865	101	6,713	460	7,173
	1月	380	136	6	1,067	10	209	91	124	120	0	738	119	69	661	60	22	271	70	4,153	660	4,813
	2月	477	506	46	1,213	20	140	7	64	50	0	1,298	23	0	521	30	17	398	136	4,946	691	5,637
	3月	900	2,392	67	2,170	78	110	0	64	48	30	1,080	10	171	1,125	293	240	1,825	181	10,784	751	11,535
合計	7,500	28,645	1,315	21,778	705	2,552	891	1,345	1,064	200	19,140	1,272	5,939	19,233	3,830	16,009	12,544	1,408	145,370	8,270	153,640	
H30年度	4月	979	4,614	102	3,314	80	152	20	72	55	0	3,418	40	39	3,442	734	301	1,934	222	19,518	851	20,369
	5月	803	4,070	200	2,448	40	273	274	144	131	20	2,720	312	995	3,948	724	2,828	1,729	170	21,829	647	22,476
	6月	846	3,306	94	1,996	20	165	40	119	66	0	1,290	72	920	2,349	132	2,664	772	155	15,006	525	15,531
	7月	754	2,316	109	1,250	55	206	131	160	58	0	1,766	164	905	1,696	169	2,500	1,081	291	13,611	601	14,212
	8月	1,190	4,907	208	1,590	0	290	312	208	54	0	2,287	45	985	1,608	304	4,057	827	76	18,948	551	19,499
	9月	509	3,081	160	2,085	20	181	20	64	58	0	446	28	981	1,263	233	1,625	384	242	11,380	795	12,175
	10月	578	2,472	83	1,604	76	310	94	190	87	14	1,576	97	282	1,308	62	2,032	1,520	97	12,482	1,270	13,752
	11月	401	174	35	1,933	132	148	60	102	185	90	1,833	160	60	798	393	129	516	192	7,341	606	7,947
	12月	408	1,812	73	1,535	10	165	148	214	46	0	1,119	120	212	2,011	310	375	1,549	439	10,546	565	11,111
	1月	384	634	38	899	30	170	20	102	59	0	864	60	0	480	39	11	919	134	4,843	640	5,483
	2月	468	364	38	913	20	123	49	39	76	0	396	6	0	461	72	20	438	102	3,585	855	4,440
	3月	555	2,071	45	1,096	123	70	0	32	106	2	412	18	235	674	72	304	1,797	117	7,729	990	8,719
合計	7,875	29,821	1,185	20,663	606	2,253	1,168	1,446	981	126	18,127	1,122	5,614	20,038	3,244	16,846	13,466	2,237	146,818	8,896	155,714	

平成26年度 嬉野台生涯教育センター 使用料収入及び稼働率実績

区 分	使用料収入 (円)	稼働件数 a	利用件数 b	稼働率 $b/a * 100$
成人宿泊棟	9,438,380	9,386	3,200	34.1%
青少年宿泊棟	4,481,255	3,610	746	20.7%
リーダー棟	674,300	3,610	666	18.4%
第1研修室	405,000	1,083	189	17.5%
第2研修室	162,835	1,083	158	14.6%
第3研修室	98,120	1,083	138	12.7%
第4研修室	228,000	1,083	194	17.9%
第5研修室	117,500	1,083	127	11.7%
和室会議室	35,500	1,083	32	3.0%
陶芸室	203,760	1,083	201	18.6%
染色室	34,940	1,083	32	3.0%
木彫・木工室	106,860	1,083	117	10.8%
音楽室	75,630	1,083	113	10.4%
手芸室	2,900	1,083	5	0.5%
講堂	1,389,400	1,083	242	22.3%
視聴覚室	302,700	1,083	171	15.8%
工作棟	153,050	1,083	177	16.3%
大体育館	586,920	1,083	386	35.6%
小体育館	80,380	1,083	137	12.7%
キャンプ場	893,880	729	314	43.1%
グラウンド	191,050	2,888	687	23.8%
芝生広場	92,805	2,888	386	13.4%
テニスコート	112,980	11,552	221	1.9%
合計	19,868,145	51,991	8,639	16.6%

平成27年度 嬉野台生涯教育センター 使用料収入及び稼働率実績

区 分	使用料収入 (円)	稼働件数 a	利用件数 b	稼働率 $b/a * 100$
成人宿泊棟	39,900		13	
青少年宿泊棟	138,540		32	
リーダー棟	51,700		34	
第1研修室	108,900		51	
第2研修室	59,380		58	
第3研修室	38,260		54	
第4研修室	119,620		96	
第5研修室	56,240		63	
和室会議室	8,730		7	
陶芸室	60,390		60	
染色室	29,100		28	
木彫・木工室	49,860		50	
音楽室	5,040		7	
手芸室	520		1	
講堂	369,400		68	
視聴覚室	22,000		13	
工作棟	43,750		41	
大体育館	113,500		43	
小体育館	0		0	
キャンプ場	339,570		115	
グラウンド	18,400		35	
芝生広場	3,680		6	
テニスコート	0		0	
合計	1,676,480	0	875	

※稼働件数についてデータ不明のため、開示できません。

平成28年度 嬉野台生涯教育センター 使用料収入及び稼働率実績

区 分	使用料収入 (円)	稼働件数 a	利用件数 b	稼働率 $b/a * 100$
成人宿泊棟	7,073,050	9,386	2,384	25.4%
青少年宿泊棟	3,757,945	3,610	836	23.2%
リーダー棟	820,600	3,610	667	18.5%
第1研修室	189,250	1,083	169	15.6%
第2研修室	68,180	1,083	125	11.5%
第3研修室	70,040	1,083	140	12.9%
第4研修室	126,000	1,083	160	14.8%
第5研修室	88,960	1,083	144	13.3%
第6研修室	24,750	1,083	72	6.6%
和室会議室	10,220	1,083	21	1.9%
陶芸室	202,570	1,083	217	20.0%
染色室	18,100	1,083	36	3.3%
木彫・木工室	89,000	1,083	106	9.8%
音楽室	50,920	1,083	89	8.2%
手芸室	7,980	1,083	30	2.8%
講堂	655,500	1,083	191	17.6%
視聴覚室	45,500	1,083	56	5.2%
工作棟	99,500	1,083	131	12.1%
大体育館	470,200	1,083	339	31.3%
小体育館	52,670	1,083	110	10.2%
キャンプ場	702,530	729	450	61.7%
グラウンド	162,380	2,888	687	23.8%
芝生広場	46,460	2,888	203	7.0%
テニスコート	154,710	11,552	385	3.3%
合計	14,987,015	53,074	7,748	14.6%

平成29年度 嬉野台生涯教育センター 使用料収入及び稼働率実績

区 分	使用料収入 (円)	稼働件数 a	利用件数 b	稼働率 $b/a * 100$
成人宿泊棟	8,127,100	9,386	2,801	29.8%
青少年宿泊棟	3,970,800	3,610	812	22.5%
リーダー棟	850,300	3,610	773	21.4%
第1研修室	321,400	1,083	262	24.2%
第2研修室	105,100	1,083	158	14.6%
第3研修室	80,200	1,083	161	14.9%
第4研修室	168,000	1,083	180	16.6%
第5研修室	99,650	1,083	147	13.6%
第6研修室	29,250	1,083	90	8.3%
和室会議室	46,700	1,083	48	4.4%
陶芸室	204,700	1,083	216	19.9%
染色室	28,200	1,083	51	4.7%
木彫・木工室	97,600	1,083	123	11.4%
音楽室	49,200	1,083	113	10.4%
手芸室	12,800	1,083	27	2.5%
講堂	594,400	1,083	189	17.5%
視聴覚室	56,400	1,083	65	6.0%
工作棟	97,200	1,083	141	13.0%
大体育館	601,700	1,083	406	37.5%
小体育館	58,800	1,083	122	11.3%
キャンプ場	595,920	729	464	63.6%
グラウンド	146,750	2,888	648	22.4%
芝生広場	74,350	2,888	310	10.7%
テニスコート	323,800	11,552	1,171	10.1%
合計	16,740,320	53,074	9,478	17.9%

平成30年度 嬉野台生涯教育センター 使用料収入及び稼働率実績

区 分	使用料収入 (円)	稼働件数 a	利用件数 b	稼働率 $b/a * 100$
成人宿泊棟	8,432,150	9,386	2,943	31.4%
青少年宿泊棟	3,993,250	3,610	1,122	31.1%
リーダー棟	760,650	3,610	701	19.4%
第1研修室	287,800	1,083	220	20.3%
第2研修室	83,800	1,083	145	13.4%
第3研修室	70,700	1,083	153	14.1%
第4研修室	164,600	1,083	213	19.7%
第5研修室	78,600	1,083	128	11.8%
第6研修室	30,100	1,083	93	8.6%
和室会議室	41,000	1,083	50	4.6%
陶芸室	175,700	1,083	194	17.9%
染色室	24,000	1,083	50	4.6%
木彫・木工室	99,200	1,083	126	11.6%
音楽室	47,000	1,083	84	7.8%
手芸室	9,100	1,083	21	1.9%
講堂	603,900	1,083	197	18.2%
視聴覚室	38,200	1,083	76	7.0%
工作棟	100,900	1,083	142	13.1%
大体育館	576,900	1,083	404	37.3%
小体育館	52,750	1,083	121	11.2%
キャンプ場	682,530	729	526	72.2%
グラウンド	157,750	2,888	754	26.1%
芝生広場	60,000	2,888	273	9.5%
テニスコート	437,000	11,552	1,525	13.2%
合計	17,007,580	53,074	10,261	19.3%

研修委託契約書

公益財団法人兵庫県生きがい創造協会 嬉野台生涯教育センター所長（以下「甲」という）と株式会社プロジェクトアドベンチャー・ジャパン（以下「乙」という）は、研修業務に関し、以下の通り研修委託契約（以下「本契約」という）を締結する。

（契約の目的）

第1条 甲は、本契約および別紙仕様書の定めにより、研修に関する業務を乙に委託し、乙はこれを受託する。甲および乙は、法令を遵守し、信義誠実の原則に則り、相互の信頼関係を維持し、誠意をもって本契約を履行するものとする。

- (1) 内 容 ファシリテーター養成講習会委託業務
- (2) 履行場所 加東市下久米 1227-18 兵庫県立嬉野台生涯教育センター

（委託期間）

第2条 この契約の期間は、令和5年2月17日から令和5年2月19日までとする。

（委託料）

第3条 委託料は、¥358,442円（うち取引に係る消費税及び地方消費税の額 ¥32,585円）とする。

（契約保証金）

第4条 甲は、乙が納付すべき契約保証金を免除する。

（研修内容等の変更・中止・譲渡等）

第5条 甲は、必要がある場合には研修内容を変更、もしくは、研修を一時中止、または、研修を打ち切ることができる。この場合、甲が研修を一時中止また、研修を打ち切ることにより業務を取り消した場合、未履行の業務について、乙は甲に次の各号に従って、取り消し料を請求出来るものとする。

- (1) 申し出を行った日が、当該業務開始日の60日前から30日前まで
-契約金額の40%
- (2) 申し出を行った日が、当該業務開始日の29日前から10日前まで
-契約金額の60%
- (3) 申し出を行った日が、当該業務開始日の9日前から前日まで
-契約金額の80%
- (4) 申し出を行った日が、当該業務開始日の当日
-契約金額の全額

2 第1項の規定により業務を打ち切った場合において、既に履行した業務については、甲は、当該部分の契約金額の未払い分相当分を乙に支払うものとする。

3 甲が本条第1項に基づく業務の内容の変更を希望するとき、甲および乙は、業務の契約金額につき別途協議し、書面により定めるものとする。

4 乙は、本契約によって生ずる権利または義務を甲の事前の承諾を得ないで、第三者に譲渡または継承させてはならない。

（再委託の禁止）

第6条 乙は、委託業務の処理を第三者に委任し、又は請け負わせてはならない。ただし、あらかじめ、書面による甲の承諾を得た場合は、この限りではない。

（調査、報告）

第7条 甲は、必要がある場合には、委託業務の状況を調査し、又は報告を求めることができる。

(無償延伸)

第8条 甲または乙は、天災その他自己の責に帰すことのできない事由により、本契約に定められた実施時期に業務を実施することができない場合は、相手方に対して遅滞なくその理由を付して無償で業務の実施時期の延期を書面により求めることができる。

(契約代金の支払)

第9条 乙は、甲が業務の完了を承認したときは、請求書を甲に提出するものとする。
甲は、乙からの適正な請求書を受け取ったときから、30日以内に請求金額を乙に支払うものとする。
2 前項の支払は、乙の指定する金融機関の口座に振り込み支払うものとし、振込手数料は甲の負担とする。

(履行遅滞の場合における損害金等)

第10条 乙の責めに帰すべき理由により、履行期間内に委託業務を完了することができない場合において、甲は、損害金の支払を乙に請求することができる。
2 前項の損害金の額は、業務委託料につき、遅延日数に応じ年10.75パーセントの割合で計算した額とする。
3 甲の責に帰すべき事由により、本契約に基づく契約金額が前条の規定による支払期間までに支払われなかった場合には、乙は、甲に対して支払期限の翌日から支払完了の日までの日数に応じ、支払遅延金額に対し、年2.5%の割合で計算した金額を遅延損害金として書面により請求することができる。ただし、天災その他やむを得ない事由により支払期限までに支払をしない場合はこの限りではない。

(契約の解除)

第11条 甲は、乙が次の各号のいずれか一つに該当するときは、相当の期間を定めてその履行を催告し、その期間内に履行されないときは本契約の全部または一部を解除することができる。ただし、その期間を経過した時における債務の不履行がこの契約及び取引上の社会通念に照らして軽微であるときは、この限りでない。

- (1) 正当な理由なく、契約の履行着手期限を過ぎても履行に着手しないとき。
- (2) 履行期間内に本契約を履行する見込みがないと認められるとき。
- (3) 乙又はその代理人その他の使用人が監督又は検査に際し、職務執行を妨げたとき。

第11条の2 甲は、乙が次の各号のいずれか一つに該当するときは、相手方に対して何の勧告も要せずに直ちに本契約の全部又は一部を解除することができる。

- (1) 乙又は乙が代理人、支配人その他使用人若しくは入札代理人として使用していた者が、地方自治法施行令(昭和22年政令第16号)第167条の4第2項第2号に該当すると認められたとき。
- (2) 乙又はその代理人が、関係法令又は契約事項に違反し、そのため契約の目的を達することができない、又は契約を継続することが適当でないとして認められるとき。

第11条の3 甲は、第11条各号又は前条各号に規定する場合は甲の責に帰すべき理由によるものであるときは、前2条の規定による契約の解除をすることができない。

- 2 前2条の規定によりこの契約が解除された場合において、乙は、委託料の10分の1に相当する額を違約金として甲が指定する期限までに甲に支払わなければならない。ただし、この契約が解除された場合が、この契約及び取引上の社会通念に照らして乙の責めに帰することができない理由によるものであるときは、この限りでない。
- 3 前2条の規定による解除に伴い、乙に損害が生じたとしても、乙は、甲に対してその損害の賠償を請求することはできない。
- 4 甲は、この契約を解除しようとするときは、その理由を記載した書面により、乙に通知するものとする。

(適正な労働条件の確保)

第 12 条 乙は、この契約における労働者の適正な労働条件を確保するため、別記「適正な労働条件の確保に関する特記事項」を守らなければならない。

(機密情報の守秘)

第 13 条 乙は、本契約の履行にあたって甲より提供を受け、または知り得た資料及び情報について、業務の目的以外の使用は行わないものとし、かつ、第三者に開示・漏洩してはならない。また、乙は契約終了後といえども甲の事前の承諾を得ない限り、その秘密を保持しなければならない。

2 前項の規定にかかわらず、特に定めがない限り次の各号のいずれか一つに該当する情報は機密情報として扱わないものとする。

- (1) 甲からの開示前に乙が既に保有していた情報。
- (2) 開示の前後を問わず、乙が第三者から正当に入手した情報。
- (3) 開示の前後を問わず、乙の責によらないで公知となった情報。

3 乙は、甲からデータファイル形式により甲の著作物を受領している場合においては、業務終了後、甲から受領した甲の著作物に関するデータを速やかに消去するものとする。

4 本条の規定に違反して乙が甲の事業に損害を与えた場合は、乙の費用と責任において当該損害を賠償するものとする。

(個人情報保護)

第 14 条 乙は、委託業務を処理するための個人情報の取扱いについては、別記「個人情報取扱特記事項」を守らなければならない。

(知的財産保護)

第 15 条 甲は、業務に使用する目的で乙より提供を受けた著作物等の知的財産について業務のみに使用を許諾されるものとし、乙による事前の書面の許諾を得ることなく、他の目的で使用、複製、転写、または頒布することはできないものとする。

2 甲は、乙からデータファイル形式により乙の知的財産を受領している場合については、当該業務終了後、乙から受領した乙の知的財産に関するデータを速やかに消去するものとする。

3 甲が、前各項の規定に違反して乙に損害を与えた場合は、甲の費用と責任について当該損害を賠償するものとする。

(存続規定)

第 16 条 本契約における第 13 条、第 14 条、第 15 条は、本契約終了後も有効に存続するものとする。

(賠償金等の徴収)

第 17 条 乙が、この契約に基づく賠償金、損害金又は違約金を甲の指定する期間内に支払わないときは、甲は、その支払わない額に甲の指定する期間を経過した日から業務委託料支払の日まで年 3.0 パーセントの割合で計算した利息を付した額と、甲の支払うべき業務委託料とを相殺し、なお不足があるときは追徴する。

2 前項の追徴をする場合には、甲は、乙から遅延日数につき年 3.0% の割合で計算した額の遅延利息を徴収する。

(合意管轄裁判所)

第 18 条 本契約書に関して甲乙間に紛争が生じた場合は、甲の事務所の所在地を管轄する日本国の裁判所をもって合意による専属的な管轄裁判所とする。

(契約外事項)

第 19 条 この契約に定めのない事項または本契約の条項について疑義が生じた場合は、
甲乙協議のうえその解決にあたるものとする。

この契約の証として本書 2 通を作成し、甲乙記名捺印の上、各自 1 通を保有する。

令和 4 年 12 月 19 日

甲 兵庫県加東市下久米 1227-18

公益財団法人兵庫県生きがい創造協会
嬉野台生涯教育センター
所 長

乙 東京都品川区西五反田 7-8-11

株式会社プロジェクトアドベンチャージャパン
代表取締役

仕 様 書

- 1 件 名 嬉野台生涯教育センター HAPファシリテーター養成講習会業務
- 2 内 容 PA管理者研修会の実施
 - (1) PAプログラムの講習
 - (2) ファシリテーターとしての安全管理技術を含む講習
 - (3) PA活動用の専門機材（PAグッズ）を活用した講習
 - (4) 研修会の企画立案及び資料の作成
- 3 場 所 兵庫県加東市下久米 1227-18
兵庫県立嬉野台生涯教育センター
- 4 委託期間 令和5年2月17日（金）13時～令和5年2月19日（日）15時30分
- 5 その他
 - (2) 見積書には、見積金額の110分の100に相当する金額を記載すること。
 - (2) 講習会受講参加人員は15名を予定している。
 - (3) 本委託契約の委託金額内訳は、「ファシリテーター養成講習会技術指導料」及び「講師交通費」とし、「講師食費実費」は本委託契約には含まず、講師負担とする。
 - (4) 講習会開催に要する嬉野台生涯教育センターの施設使用料（講師宿泊棟宿泊費含む）は、嬉野台生涯教育センターで負担するため、本委託契約の中には含まない。

兵庫県立嬉野台生涯教育センター 成人食堂運営業務委託契約書

公益財団法人兵庫県生きがい創造協会嬉野台生涯教育センター（以下「甲」という。）と [REDACTED]（以下「乙」という。）とは、兵庫県立嬉野台生涯教育センター成人食堂（以下「食堂」という。）内の業務に関し、次のとおり委託契約を締結する。

（信義・誠実の義務）

第1条 甲乙両者は、関係法令を遵守し、信義に従い誠実にこの契約を履行するとともに、業務の円滑な実施に向けて連携協力を努めるものとする。

（委託業務等）

第2条 甲が、乙に委託する業務（以下「委託業務」という。）は、次のとおりとする。

- （1）食堂内で行う飲食物の原材料仕入、調理、提供及びこれらに伴うサービス業務に関すること。
 - （2）甲が、乙に使用させる委託業務の遂行に必要な食堂の設備、備品、什器等（以下「財産等」という。）の適正な維持管理に関すること。
- 2 業務時間は、甲、乙協議の上、業務に支障のない範囲とする。

（委託期間）

第3条 甲が前条に定める業務を乙に委託する期間は、令和元年9月1日から令和2年3月31日までとする。

ただし、この契約の期間満了の6箇月前までに甲又は乙いずれからも異議申し出がない場合は、更に1年間契約を継続するものとし、以後も同様とする。

（委託業務経費）

第4条 第2条の委託業務の遂行に係る委託料は発生しないものとする。

- 2 委託業務の遂行に係る光熱水費は、乙の負担とする。
- 2 食堂内で使用する財産等の費用は、甲の負担とする。
- 3 食事提供に付随する原材料・消耗品の費用は、乙の負担とする。

（秘密の保持）

第5条 乙は、委託業務に関して知り得た秘密を他人に漏らしてはならない。

（個人情報の保護）

第6条 乙は、委託業務を遂行するための個人情報の取扱いについては、別記「個人情報取扱特記事項」を守らなければならない。

（権利義務の譲渡等）

第7条 乙は、この契約により生ずる権利又は義務を第三者に譲渡し、又は承継させてはならない。ただし、甲の承諾を得た場合は、この限りでない。

（再委託の禁止）

第8条 乙は、委託業務の処理を第三者に委任し、又は請け負わせてはならない。ただし、甲の承諾を得た場合は、この限りでない。

（事故等発生時の対応）

第9条 甲乙両者は、事故の未然防止の徹底を図り、万一事故等のトラブルが発生した場合は、甲乙双方が誠意をもって早期解決に努めるものとする。

2 乙は、利用者からの苦情その他申し出について、その責任において速やかに処理し、甲に報告するものとする。

(財産等の使用・維持管理)

第10条 甲は、乙が委託業務を行うために必要な財産等を乙に使用させるものとする。

2 乙は、甲の財産等を委託業務以外の目的に使用してはならない。

3 乙は、財産等の善良な維持管理に努め、使用後は必ず整理整頓に努めなければならない。

(財産等に関する報告等)

第11条 乙は、天災地変その他の事故により、委託を受けた財産等が滅失し、又は損傷した時、若しくは、委託業務の全部又は一部について履行できないと判断するに至ったとき、又はその遂行が困難になったときは、遅滞なくその旨を甲に報告し、指示を受けなければならない。

2 甲は、前項に規定するもののほか、必要があると認めたときは、乙から報告を求め、又は調査及び検査をすることができる。

(損害賠償)

第12条 乙は、委託業務に関し、善良なる管理者の注意義務を怠ったことにより、甲の財産等を損傷又は滅失したときは、甲の指定した期間内にこれを原状回復し、又は損害を賠償しなければならない。

2 乙は、委託業務に伴い利用者に損害を及ぼした時は、その損害を賠償しなければならない。

(契約の変更)

第13条 甲又は乙は、この契約事項を変更しようとするときは、書面をもって申し出るものとする。この場合において、甲、乙協議して変更することができる。

(解約の申し入れ)

第14条 甲又は乙は、この契約を継続しがたい特別の事情が生じたときは、解約の申し入れを行うことができる。

2 前項の解約の申し入れは、6箇月前までに相手方に予告して行わなければならない。

(契約の解除)

第15条 甲は、乙が次の各号の一に該当するときは、この契約を解除することができる。

(1) 乙が正当な理由なく、本契約を履行する見込みがないと明らかに認められるとき。

(2) 乙が本契約に違反し、第2条の委託業務を履行しないとき。

(3) 乙が本契約に基づく甲の指示に従わず、報告を拒み又は調査を防げたとき。

(4) 乙が解散又は他社に吸収合併されたとき。

(5) 甲が、兵庫県立嬉野台生涯教育センターの指定管理者でなくなったとき。

2 乙は、契約が解除された場合において、甲の指示に従い、委託業務に関する書類を甲に引き継がなければならない。また、次の委託業者への円滑な引継ぎに協力するものとする。

3 甲は、この契約を解除しようとするときは、その理由を記載した書面により、乙に通知するものとする。

(暴力団等の排除)

第16条 甲は、次条第1号の意見を聴いた結果、乙が次の各号のいずれかに該当する者(以下「暴力団等」という。)であると判明したときは、特別の事情がある場合を除き、契約を解除するものとする。

(1) 暴力団排除条例(平成22年兵庫県条例第35号)第2条第1号に規定する暴力団及び第3号に規定する暴力団員

(2) 暴力団排除条例施行規則(平成23年兵庫県公安委員会規則第2号)第2条各号に規定する暴力団及び暴力団員と密接な関係を有する者

2 前条第2項から第3項までの規定は、前項の規定による契約の解除に準用する。

第17条 甲は、必要に応じ、次の各号に掲げる措置を講じることができるものとする。

(1) 乙が暴力団等であるか否かについて兵庫県警察本部長に意見を聞くこと。

(2) 前号の意見の聴取により得た情報を、他の契約において暴力団等を排除するための措置を講ずるために利用し、又は兵庫県公営企業管理者及び兵庫県病院事業管理者に提供すること。

第18条 乙は、この契約の履行に当たり、暴力団等から業務の妨害その他不当な要求を受けたときは、甲にその旨を報告するとともに、警察に届け出て、その捜査等に協力しなければならない。

(適正な労働条件の確保)

第19条 乙はこの契約における労働者の適正な労働条件を確保するため、別記「適正な労働条件の確保に関する特記事項」を守らなければならない。

(管轄裁判所)

第20条 この契約に係る訴訟の提起については、甲の事務所の所在地を管轄する日本国の裁判所をもって合意による専属的管轄裁判所とする。

(補則)

第21条 この契約書に定めのない事項については、必要に応じて甲、乙協議して定める。

この契約の成立を証するため、本書2通を作成し、甲、乙記名押印の上、各自その1通を所持する。

令和元年9月1日

甲 兵庫県加東市下久米1227-18
公益財団法人兵庫県生きがい創造協会
嬉野台生涯教育センター
所長 

乙 

兵庫県立嬉野台生涯教育センター 青少年食堂運営業務委託契約書

公益財団法人兵庫県生きがい創造協会嬉野台生涯教育センター（以下「甲」という。）と [REDACTED]（以下「乙」という。）とは、兵庫県立嬉野台生涯教育センター青少年食堂（以下「食堂」という。）内の業務に関し、次のとおり委託契約を締結する。

（信義・誠実の義務）

第1条 甲乙両者は、関係法令を遵守し、信義に従い誠実にこの契約を履行するとともに、業務の円滑な実施に向けて連携協力を努めるものとする。

（委託業務等）

第2条 甲が、乙に委託する業務（以下「委託業務」という。）は、次のとおりとする。

（1）食堂内で行う飲食物の原材料仕入、調理、提供及びこれらに伴うサービス業務に関すること。

（2）甲が、乙に使用させる委託業務の遂行に必要な食堂の設備、備品、什器等（以下「財産等」という。）の適正な維持管理に関すること。

2 業務時間は、甲、乙協議の上、業務に支障のない範囲とする。

（委託期間）

第3条 甲が前条に定める業務を乙に委託する期間は、平成29年4月1日から平成30年3月31日までとする。

ただし、この契約の期間満了の6箇月前までに甲又は乙いずれからも異議申し出がない場合は、更に1年間契約を継続するものとし、以後も同様とする。

（委託業務経費）

第4条 第2条の委託業務の遂行に係る委託料は発生しないものとする。

2 委託業務の遂行に係る光熱水費（電気、ガス、水道）は、乙の負担とする。

3 食堂内で使用する財産等の費用は、甲の負担とする。

4 食事提供に付随する原材料・消耗品の費用は、乙の負担とする。

（秘密の保持）

第5条 乙は、委託業務に関して知り得た秘密を他人に漏らしてはならない。

（個人情報の保護）

第6条 乙は、委託業務を遂行するための個人情報の取扱いについては、別記「個人情報取扱特記事項」を守らなければならない。

（権利義務の譲渡等）

第7条 乙は、この契約により生ずる権利又は義務を第三者に譲渡し、又は承継させてはならない。ただし、甲の承諾を得た場合は、この限りでない。

(再委託の禁止)

第8条 乙は、委託業務の処理を第三者に委任し、又は請け負わせてはならない。ただし、甲の承諾を得た場合は、この限りでない。

(事故等発生時の対応)

第9条 甲乙両者は、事故の未然防止の徹底を図り、万一事故等のトラブルが発生した場合は、甲乙双方が誠意をもって早期解決に努めるものとする。

2 乙は、利用者からの苦情その他申し出について、その責任において速やかに処理し、甲に報告するものとする。

(財産等の使用・維持管理)

第10条 甲は、乙が委託業務を行うために必要な財産等を乙に使用させるものとする。

2 乙は、甲の財産等を委託業務以外の目的に使用してはならない。

3 乙は、財産等の善良な維持管理に努め、使用後は必ず整理整頓に努めなければならない。

(財産等に関する報告等)

第11条 乙は、天災地変その他の事故により、委託を受けた財産等が滅失し、又は損傷した時、若しくは、委託業務の全部又は一部について履行できないと判断するに至ったときは、又はその遂行が困難になったときは、遅滞なくその旨を甲に報告し、指示を受けなければならない。

2 甲は、前項に規定するもののほか、必要があると認めたときは、乙から報告を求め、又は調査及び検査をすることができる。

(損害賠償)

第12条 乙は、委託業務に関し、善良なる管理者の注意義務を怠ったことにより、甲の財産等を損傷又は滅失したときは、甲の指定した期間内にこれを原状回復し、又は損害を賠償しなければならない。

2 乙は、委託業務に伴い利用者に損害を及ぼした時は、その損害を賠償しなければならない。

(解約の申し入れ)

第13条 甲又は乙は、この契約を継続しがたい特別の事情が生じたときは、解約の申し入れを行うことができる。

2 前項の解約の申し入れは、6箇月前までに相手方に予告して行わなければならない。

(契約の解除)

第14条 甲は、乙が次の各号の一に該当するときは、この契約を解除することができる。

(1) 乙が正当な理由なく、本契約を履行する見込みがないと明らかに認められるとき。

(2) 乙が本契約に違反し、第2条の委託業務を履行しないとき。

(3) 乙が本契約に基づく甲の指示に従わず、報告を拒み又は調査を防げたとき。

(4) 乙が解散又は他社に吸収合併されたとき。

(5) 甲が、兵庫県立嬉野台生涯教育センターの指定管理者でなくなったとき。

2 乙は、契約が解除された場合において、甲の指示に従い、委託業務に関する書類を甲に引き継がなければならない。また、次の委託業者への円滑な引継ぎに協力するものとする。

3 甲は、この契約を解除しようとするときは、その理由を記載した書面により、乙に通知するものとする。

(契約の変更)

第15条 甲又は乙は、この契約事項を変更しようとするときは、書面をもって申し出るものとする。この場合において、甲、乙協議して変更することができる。

(管轄裁判所)

第16条 この契約に係る訴訟の提起については、甲の事務所の所在地を管轄する日本国の裁判所をもって合意による専属的管轄裁判所とする。

(補則)

第17条 この契約書に定めのない事項については、必要に応じて甲、乙協議して定める。

この契約の成立を証するため、本書2通を作成し、甲、乙記名押印の上、各自その1通を所持する。

平成29年4月1日

甲 兵庫県加東市下久米1227-18

公益財団法人兵庫県生きがい創造協会

嬉野台生涯教育センター

所長



乙

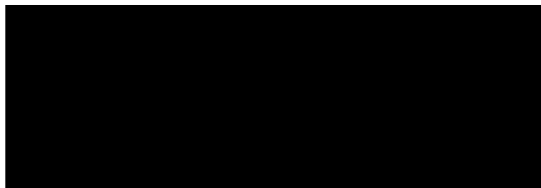

令和5年度 嬉野台生涯教育センターにおける大規模修繕工事一覧

工事名	概要
浄化槽改修	汚水処理施設機器更新（第一沈殿槽改修、消泡配管改修、汚水処理制御盤改修）、消泡ポンプ取替、ばっ気ブロワ及び調整ブロワ分解整備、2号調整ポンプ取替、2号中継ポンプ取替
高圧受変電設備更新工事	高圧機器更新、構内高圧ケーブル更新
水銀灯更新	外灯のLED化
グラウンド側溝修繕工事	グレーチング取替
サッカーゴール等更新	多目的グラウンド・芝生広場のサッカーゴールとハンドゴールを更新
幼児室内装改修	カーペット、クロス、腰壁貼り替え
昇降機設備改修	磁気近接スイッチ、停電時自動着床装置用バッテリー、インターホン用バッテリー取替
成人宿泊棟揚水ポンプ更新	
本館2階及び講堂雨漏り修繕	
体育館天井雨漏り修繕	
本館機械室給水ポンプ（リーダー管理棟）改修	本館機械室からリーダー管理棟へ送水するラインポンプの取替
青少年食堂給湯器更新	
ガス漏れ警報機器更新	
青少年食堂内装改修	壁クロス貼り替え、天井塗装
映写室照明機器一式更新	舞台照明機器一式のLED化
消防設備更新	誘導灯のLED化
投光器一式更新	投光器一式のLED化
講堂・本館踊り場の高窓修繕	講堂・学習交流棟階段踊り場の高窓オペレーター修繕
成人宿泊棟加圧給水設備更新	トイレ給水ポンプの圧力タンク取替
センター内看板更新	嬉野台生涯教育センター敷地表示看板更新
テニスコート改修	砂入替、ネット更新
駐車場（第5）整備	地盤改良工事
中庭タイル修繕	隆起したタイルの貼り替え
青少年食堂外壁修繕	外壁塗装
防犯カメラ修繕	リーダー管理棟、第1駐車場の防犯カメラ修繕
体験工作棟照明更新	照明のLED化
wifiアクセスポイント増設	本館全室・リーダー管理棟でWi-Fiを使用できるよう増設

嘱託・日々雇用職員 契約体制について

区分	嘱託職員		日々雇用職員
	管理事務員	庁舎管理事務員	
勤務日	週4日	1ヶ月あたり 原則11回以内	原則週5日
勤務時間	週29時間	1回7時間45分	週38時間45分
給与	月給	日給	日給
賞与	有	無	有
社会保険	加入	加入	加入

嬉野台生涯教育センター
管理経費等実績額（平成27～令和元年度）

（単位：千円）

区分	光熱水費			通信費	HP運営費
	電気代	ガス代	水道代		
平成27年度	7,146	68	1,172	929	0
平成28年度	7,885	38	2,162	803	0
平成29年度	7,986	37	2,245	919	0
平成30年度	6,806	86	2,440	913	0
令和元年度	7,540	88	2,875	1,088	0

損益計算書

2020年01月01日～2020年12月31日

【税込】（単位：円）

勘定科目	借方金額	貸方金額	期間残高	構成比
売上高	11,000	2,655,732	2,644,732	100.00
売上高計	11,000	2,655,732	2,644,732	100.00
売上原価	1,591,324	0	1,591,324	60.17
期首商品棚卸	0	0	0	0.00
当期商品仕入	1,591,324	0	1,591,324	60.17
仕入高	1,591,324	0	1,591,324	60.17
他勘定振替高(商)	0	0	0	0.00
期末商品棚卸	0	0	0	0.00
商品売上原価	1,591,324	0	1,591,324	60.17
売上総利益	1,602,324	2,655,732	1,053,408	39.83
給料手当	854,904	45,624	809,280	30.60
福利厚生費	3,396	3,396	0	0.00
外注費	215,276	0	215,276	8.14
広告宣伝費	71,162	6,280	64,882	2.45
交際費	72,162	0	72,162	2.73
会議費	8,392	8,392	0	0.00
旅費交通費	25,554	0	25,554	0.97
通信費	92,010	0	92,010	3.48
消耗品費	226,906	0	226,906	8.58
水道光熱費	112,759	0	112,759	4.26
新聞図書費	6,434	6,434	0	0.00
支払手数料	25,560	0	25,560	0.97
車両費	27,833	27,833	0	0.00
リース料	4,840	4,840	0	0.00
保険料	20,650	0	20,650	0.78
支払報酬料	56,019	0	56,019	2.12
繰延資産償却(販)	108,000	0	108,000	4.08
雑費	32,401	0	32,401	1.23
販売管理費計	1,964,258	102,799	1,861,459	70.38
営業利益	3,566,582	2,758,531	-808,051	30.55
雑収入	0	4,202	4,202	0.16
営業外収益	0	4,202	4,202	0.16
営業外費用	0	0	0	0.00
経常利益	3,566,582	2,762,733	-803,849	30.39
特別利益	0	0	0	0.00
特別損失	0	0	0	0.00
税引前当期純利益	3,566,582	2,762,733	-803,849	30.39

繰り込み条件：【部門】マゴワヤサシイキッチン

残高試算表

損益計算書

2020年01月01日～2020年12月31日

【税込】（単位：円）

勘定科目	借方金額	貸方金額	期間残高	構成比
法人税等	0	0	0	0.00
法人税等調整額	0	0	0	0.00
当期純利益	3,566,582	2,762,733	-803,849	30.39

絞り込み条件：【部門】マゴワヤサシイキッチン

残高試算表

損益計算書

2021年01月01日～2021年12月31日

【税込】（単位：円）

勘定科目	借方金額	貸方金額	期間残高	構成比
売上高	2,640	3,112,914	3,110,274	100.00
売上高計	2,640	3,112,914	3,110,274	100.00
売上原価	2,292,838	0	2,292,838	73.72
期首商品棚卸	0	0	0	0.00
当期商品仕入	2,292,838	0	2,292,838	73.72
仕入高	2,292,838	0	2,292,838	73.72
他勘定振替高(商)	0	0	0	0.00
期末商品棚卸	0	0	0	0.00
商品売上原価	2,292,838	0	2,292,838	73.72
売上総利益	2,295,478	3,112,914	817,436	26.28
給料手当	987,071	0	987,071	31.74
法定福利費	1,145	0	1,145	0.04
外注費	40,200	0	40,200	1.29
広告宣伝費	126,769	0	126,769	4.08
租税公課	2,700	0	2,700	0.09
交際費	39,511	0	39,511	1.27
旅費交通費	44,130	0	44,130	1.42
通信費	183,663	0	183,663	5.91
販売手数料	132,000	0	132,000	4.24
消耗品費	911,644	0	911,644	29.31
水道光熱費	90,013	0	90,013	2.89
支払手数料	189,490	0	189,490	6.09
研修費	125,000	0	125,000	4.02
保険料	86,640	0	86,640	2.79
繰延資産償却(販)	108,000	0	108,000	3.47
雑費	15,400	0	15,400	0.50
販売管理費計	3,083,376	0	3,083,376	99.14
営業利益	5,378,854	3,112,914	-2,265,940	72.85
雑収入	0	2,645,040	2,645,040	85.04
営業外収益	0	2,645,040	2,645,040	85.04
営業外費用	0	0	0	0.00
経常利益	5,378,854	5,757,954	379,100	12.19
特別利益	0	0	0	0.00
特別損失	0	0	0	0.00
税引前当期純利益	5,378,854	5,757,954	379,100	12.19

絞り込み条件：【部門】マゴワヤサシイキッチン

残高試算表

損益計算書

2021年01月01日～2021年12月31日

【税込】（単位：円）

勘定科目	借方金額	貸方金額	期間残高	構成比
法人税等	0	0	0	0.00
法人税等調整額	0	0	0	0.00
当期純利益	5,378,854	5,757,954	379,100	12.19

絞り込み条件：【部門】マゴワヤサシイキッチン

残高試算表

損益計算書

2022年01月01日～2022年12月31日

【税込】（単位：円）

勘定科目	借方金額	貸方金額	期間残高	構成比
売上高	400	3,227,684	3,227,284	100.00
売上高計	400	3,227,684	3,227,284	100.00
売上原価	1,608,378	564	1,607,814	49.82
期首商品棚卸	0	0	0	0.00
当期商品仕入	1,608,378	564	1,607,814	49.82
仕入高	1,608,378	564	1,607,814	49.82
他勘定振替高(商)	0	0	0	0.00
期末商品棚卸	0	0	0	0.00
商品売上原価	1,608,378	564	1,607,814	49.82
売上総利益	1,608,778	3,228,248	1,619,470	50.18
給料手当	1,443,313	0	1,443,313	44.72
法定福利費	4,308	0	4,308	0.13
福利厚生費	17,733	0	17,733	0.55
外注費	57,750	0	57,750	1.79
広告宣伝費	134,071	0	134,071	4.15
租税公課	1,000	0	1,000	0.03
交際費	42,814	0	42,814	1.33
会議費	3,000	0	3,000	0.09
旅費交通費	111,513	0	111,513	3.46
通信費	183,895	0	183,895	5.70
消耗品費	819,292	0	819,292	25.39
水道光熱費	99,154	0	99,154	3.07
支払手数料	313,050	0	313,050	9.70
地代家賃	2,600	0	2,600	0.08
保険料	105,480	0	105,480	3.27
支払報酬料	3,000	0	3,000	0.09
繰延資産償却(販)	108,000	0	108,000	3.35
雑費	58,433	0	58,433	1.81
販売管理費計	3,508,406	0	3,508,406	108.71
営業利益	5,117,184	3,228,248	-1,888,936	58.53
雑収入	0	112,841	112,841	3.50
営業外収益	0	112,841	112,841	3.50
営業外費用	0	0	0	0.00
経常利益	5,117,184	3,341,089	-1,776,095	55.03
特別利益	0	0	0	0.00
特別損失	0	0	0	0.00
税引前当期純利益	5,117,184	3,341,089	-1,776,095	55.03

繰り込み条件：【部門】マゴワヤサシイキッチン

残高試算表

損益計算書

2022年01月01日～2022年12月31日

【税込】（単位：円）

勘定科目	借方金額	貸方金額	期間残高	構成比
法人税等	0	0	0	0.00
法人税等調整額	0	0	0	0.00
当期純利益	5,117,184	3,341,089	-1,776,095	55.03

絞り込み条件：【部門】マゴワヤサシイキッチン

残高試算表

貸借対照表

2022年01月01日～2022年12月31日

【税込】（単位：円）

勘定科目	期首残高	借方金額	貸方金額	期間残高	構成比
仮払金	25,804	0	0	25,804	100.00
流動資産合計	25,804	0	0	25,804	100.00
固定資産合計	0	0	0	0	0.00
資産合計	25,804	0	0	25,804	100.00
役員借入金	-68,847	0	0	-68,847	266.81
未払金	2,500	5,923	0	-3,423	13.27
流動負債合計	-66,347	5,923	0	-72,270	280.07
負債合計	-66,347	5,923	0	-72,270	280.07
資本剰余金合計	0	0	0	0	0.00
当期純損益金額	0	5,117,184	3,341,089	-1,776,095	***
その他利益剰余金合計	0	5,117,184	3,341,089	-1,776,095	***
利益剰余金合計	0	5,117,184	3,341,089	-1,776,095	***
株主資本合計	0	5,117,184	3,341,089	-1,776,095	***
評価・換算差額等合計	0	0	0	0	0.00
新株予約権合計	0	0	0	0	0.00
純資産合計	0	5,117,184	3,341,089	-1,776,095	***
負債及び純資産合計	-66,347	5,123,107	3,341,089	-1,848,365	***

絞り込み条件： 【部門】 マゴワヤサシイキッチン

青少年食堂 収支状況

(単位：千円)

年度	2018年		2019年		2020年		2021年		2022年		累計	
売上高		32,043		28,472		2,022		6,575		17,324		86,436
売上原価	35.7%	11,445	36.9%	10,506	38.8%	784	34.0%	2,237	39.3%	6,805	36.8%	31,777
経費	7.5%	2,400	7.7%	2,200	38.6%	780	18.1%	1,190	11.5%	2,000	9.9%	8,570
内光熱水費	5.0%	1,610	4.6%	1,312	14.4%	292	9.2%	603	7.5%	1,297	5.9%	5,114
人件費	43.4%	13,900	46.8%	13,330	435.7%	8,810	141.1%	9,280	54.9%	9,515	63.4%	54,835
営業利益	13.4%	4,298	8.6%	2,436	-413.1%	-8,352	-93.3%	-6,132	-5.7%	-996	-10.1%	-8,746

ひょうご冒険教育(HAP)チャレンジコース 利用状況

令和4年度実績

区 分	4月	5月	6月	7月	8月	9月	10月	11月	12月	1月	2月	3月	合 計
指 導 日 数	16	16	9	5	1	6	7	10	5	0	0	2	77
利 用 団 体	13	13	8	5	1	5	7	8	3	0	0	2	65
利用人数 (延べ)	621	1,138	515	395	12	404	484	565	368	0	0	52	4,554

収入実績 8,495,000円

令和3年度実績

区 分	4月	5月	6月	7月	8月	9月	10月	11月	12月	1月	2月	3月	合 計
指 導 日 数	8	1	7	8	1	2	9	15	6	2	0	4	63
利 用 団 体	6	1	7	7	1	2	9	14	6	1	0	4	58
利用人数 (延べ)	242	28	511	222	21	172	713	828	256	32	0	183	3,208

収入実績 6,485,000円

令和2年度実績

区 分	4月	5月	6月	7月	8月	9月	10月	11月	12月	1月	2月	3月	合 計
指 導 日 数	2	0	0	0	0	10	17	12	0	1	6	8	56
利 用 団 体	2	0	0	0	0	10	15	11	0	1	4	5	48
利用人数 (延べ)	76	0	0	0	0	597	913	814	0	45	139	369	2,953

収入実績 5,450,000円

令和元年度実績

区 分	4月	5月	6月	7月	8月	9月	10月	11月	12月	1月	2月	3月	合 計
指 導 日 数	19	13	11	5	5	5	12	9	0	1	4	1	85
利 用 団 体	14	12	10	4	5	4	9	6	0	1	2	1	68
利用人数 (延べ)	919	1,031	693	233	118	243	640	797	0	9	67	24	4,774

収入実績 7,995,000円

平成30年度実績

※H30年度は日ごとの集計方法が異なるため、【回答別添5】と数字の乖離があります。

区 分	4月	5月	6月	7月	8月	9月	10月	11月	12月	1月	2月	3月	合 計
指 導 日 数	17	17	9	7	8	5	8	8	4	3	5	7	4,774
利 用 団 体	10	14	9	6	6	5	6	5	2	3	3	5	74
利用人数 (延べ)	679	1,085	393	289	219	190	508	144	236	38	81	172	4,034

収入実績 8,065,000円